CALVINIST CONTACT

DUTCH-CANADIAN CHRISTIAN WEEKLY

"THE SORROW OF THE WORLD WORKETH DEATH." 2 Cor. 7 : 10

SEPT. 11th. 1959 - No. 413 - 12 PAGES • P.O. BOX 312, ST. B. HAMILTON, ONT.

14th YEAR of PUBLICATION
Authorized as Second Class Mail, Post office Department, Ottawa, Ontario.

DE HORIZONTALE MENS

door Wm. R. Rang

De herinnering aan twee wereldbranden en de reuk van een nieuwe laten de generatie van thans niet met rust. Men zoekt naar vrede en veiligheid zonder de eigen principes te laten varen op zulk een geraffineerde wijze dat het er op lijkt dat er eigenlijk alleen maar sprake is van een internationaal meningsverschil. Dat er aan weerszijden van de ijzeren vitrage iets meer aan de hand is, wordt in de grote politiek verzwegen. Wie dat bemerken wil, moet om zich heen zien en luisteren. Wij kunnen dan — zij het figuurlijk — een komende wereldbrand ruiken, wij kunnen een andere bezien en beluisteren. Die brand woedt al om ons heen en — wie weet — binnen de veiligheid van onze gezinnen.

Een der grote dichters van thans, Leo Vroman geheten, dichtte onlangs de volgende letters welke in "De Gids" — een belangrijk literair tijdschrift in Nederland — werden opgenomen:

"Er was eens een kater waarvan
het hoofd
nog zachter was dan de romp.
Het was zo zacht als blatend ooft,
en even zoet en stomp."
en
"Met pluche-gevulde ogen
droomde dan het dier;
nu en dan bewogen
zijn slappe handjes vier."

Héél goed, Leo. Een mooi vers over een half-zachte kater met vier handjes. Wanneer het drukken in Holland net zo duur was als in Canada, had de Gids dit blatend-ooft-vers nooit opgenomen. Leo Vroman moet een man zijn zoals die andere dichter die zei
" . . . waar ik m'n handen ook strek ik ben overal gek."

Nu is het zo, en dat is het diep tragische, dat deze dwaasheid ons als pure ernst wordt voorgezet. Een gedicht heeft een boodschap. In feite is een dichter een profeet. Daarom is Leo Vroman de profeet van de dwaasheid. En nog is daar niet alles mee gezegd.

Toen ik onlangs midden in de nacht een autorit moest maken, draaide ik de radio aan. Het enige station dat uitzond, trachtte mij te ontspannen met kwijl-gehuil van een jongetje dat Fabian heet. Ik ben er zeker van dat, wanneer je een varken hard aan z'n staart trekt, het dier meer verantwoord gejammer zal voortbrengen. Toevallig las ik de volgende dag dat Fabian "ontdekt" werd, niet om zijn stem omdat hij nog nooit gezongen had, maar vanwege z'n zachte ogen, amandelkleurig vel en zwarte kuif met de side-burns. Toen moest hij zangles nemen en drie muziekleraren weigerden hem les te geven eenvoudig omdat hij geen talent had, geen wijs kon houden, enzovoort. Thans is hij een "teenage idol", een afgodje der pubers.

De beide willekeurige voorbeelden van weerszijden van het grote water zijn alleen maar vertolkingen van een onrustbarend verschijnsel. Dit verschijnsel een naam te geven en te beschrijven is een niet eenvoudige zaak. Belangrijk is wanneer wij *gewaar* zijn dat het bestaat, vooral ook dat de jeugd ziet dat het er is terwijl het er niet geweest is. Wij beseffen dat hieruit blijkt dat in de culturele uitingen van de mens de nadruk ligt op geluid en niet meer op inhoud en dat, vooral het geluid luid en in cadans-vorm moet zijn. Dat het luid is, is uiting van de schreeuw, van de kreet. Dat het in cadans, in zwaar-bonkend ritme is, vertelt ons dat het ons op opdringerige wijze mee wil sleuren en in extase brengen. De kunst criticus W. L. M. E. Van Leeuwen drukte zich er als volgt over uit "irrationele verhouding tot het leven, levensvrees en doodsangst, . . . barre godverlatenheid en bitter besef van aardse vergankelijkheid." Er zijn twee vrezen die de generatie van nu en vooral ook de jeugd verteren: angst voor het leven en angst voor de dood, het haten der religie en het verafgoden van hun "idols." Prof. Van der Leeuw schreef: "Sedert Nietzsche werkt het nihilisme door, religieus, maar ook moreel. Vereringen en bindingen vervallen . . . . Men kent slechts één begerenswaard ding: to have a good time. Inplaats van het: "leef goed" treedt het "leef plezierig" of ook wel "leef gevaarlijk".

Toen God in het begin der tijden de dieren en de mensen geschapen had, maakte Hij de mens tot een wezen dat zich op verticale wijze op de aarde voortbewoog. Misschien mogen wij zeggen dat God daarin te kennen gaf dat de mens op de aarde zich beweegt, doch dat hij ten hemel gericht is. In elk geval schiep Hij ons met een ten hemel gericht doel: wij zijn hier met de opdracht om Hem te dienen. En als wij Hem dienen, wil hij ons nabij zijn en ons leven vullen om Christus' wil. En wanneer onze levens zo gevuld zijn, getuigen daarvan onze levensuitingen.

Toen ik nog een klein jochie was bezocht ik met mijn moeder eens een zendingsavond, ik meen in de Waalkerk in Amsterdam. De zendeling die sprak, liet twee glazen balanceren op een groot Psalmboek. Het ene glas was vol water, het andere was leeg. "Kijk," zei hij ongeveer, "wanneer je gevuld bent met de Heilige Geest, dan sta je stevig. Maar als je leeg bent, val je gemakkelijk, kan er van alles in je gegoten worden — en de duivel is er als de kippen bij! — en het enige wat je doen kunt is veel klank voortbrengen zonder inhoud: holle vaten klinken 't hardst." Ik herinner mij deze beelden en woorden nu de verwerkelij-

(Vervolg op pag. 3)

De vierdaagse Young Calvinist Convention, die eind Augustus in Edmonton gehouden werd, eindigde met een indrukwekkende vergadering in het Jubilee Auditorium, waar meer dan 2500 aanwezigen aan het slot, tezamen met het koor staande zongen: "Now thank we all our God". Zie voor een verslag van deze gebeurtenis pag. 4 van dit nummer.

TOEKOMSTVERWACHTING

door Dave Valstar

Mr. Krushchev heeft een aanval gedaan op de hemel. Daarmede gaf hij te kennen niet tevreden te zijn met de mogelijkheden op deze aarde. Nu de balans der machtverhoudingen naar hij gelooft in zijn voordeel is omgeslagen en de Russische raketten zich op hun eindeloze baan door het luchtruim bewegen, heeft hij moed gegrepen om openlijk de grenzen van het boventijdelijke te overschrijden.

Deze veroveringstocht schijnt met succes bekroond te zijn. Want in zijn eerste legercommunique verklaart de communistische machthebber dat er geen God bestaat. De kosmos blijkt uit het grote niets te bestaan, waarin door de eeuwen heen de millioenen sterren zich om elkaar heen wentelen.

Er is dus niemand aan wie Krushchev verantwoordelijkheid schuldig is. De mens leeft in een geestelijk vacuum en heeft alleen te rekenen met de stof waaruit hij is opgebouwd en waarvan hij voor zijn onderhoud afhankelijk is.

God bestaat alleen in de ziekelijke verbeelding van neurotische mensen die, om hun zwakheid te verbergen, een Vader-figuur in het leven hebben geroepen, waaraan zij hun noden kwijt kunnen. Religie is voor de mensen met een minderwaardigheids-complex en voor de kapitalisten die met het oog op de massa graag een stok achter de deur houden.

Het communisme heeft met deze dingen afgedaan. De mens is volgens deze leer zijn eigen verlosser en kan alleen rust vinden in het historisch-materialisme. Van dit geloof was Krushchev in navolging van Marx, Lenin en Stalin de vertolker toen hij het bestaan van de Almachtige loochende.

De historicus Bruce Hutchinson is van mening dat Krushchev alleen maar uit ijdelheid het bestaan van God ontkend heeft. Dat zal er ook wel bijkomen. Naarmate immers een mens zich belangrijker acht denkt hij minder van de Schepper van hemel en aarde.

Maar anderzijds mogen wij wel bedenken dat het communisme een seculaire godsdienst is. God moet uit de weg geruimd worden om plaats te maken voor de messiaanse verwachting van de eeuwige heilstaat en de door mensenhand gewrochte nieuwe aarde.

Dr. K. J. Kraan wijst er in dit

(Vervolg op pag. 2)

GAS UIT DE SAHARA

Het is bekend, dat de woestijn Sahara grote schatten verbergt. Niet alleen worden er gronden gevonden, die grote vruchtbaarheid bezitten indien men maar een mogelijkheid vindt, om b.v. door middel van bevloeiing de vochtigheid op peil te brengen; ook dieper in de bodem komen grote rijkdommen voor in de vorm van olie en aardgas.

Frankrijk, dat een groot gedeelte van de Sahara in bezit heeft, heeft reeds besloten 43 milliard (niet millioen) francs te besteden aan een ontwikkelingsplan voor het komende jaar, de aanleg van wegen, vliegvelden en industrieele instanties.

Uiterlijk tegen 1962 hoopt Frankrijk door middel van de olie uit de Sahara Europas olieproducent nummer een te zijn, en tevens een voornaam gasleverancier.

De tot nu toe gepeilde voorraad aardgas in de owestijn is veelbelovend. Bij Rmel zijn alreeds 6 grote aardgasbronnen aangeboord en enige weken geleden werd in de omgeving van Berga een nieuwe aardgasbron gevonden op een diepte van meer dan duizend meter.

Dergelijke bodemschatten zijn waardeloos zolang er niets mee gedaan kan worden. Daarom zien velen tegenwoordig als een fata morgana in de woestijn de boortorens en pijpleidingen al in werking en dromen van de Sahara als een "gasfabriek" voor heel Europa. De plannen, die deze toekomstdromers maken zijn op de werkelijkheid gebasseerd en de verwerkelijking van hun verlangens kon wel eens zeer nabij zijn. Natuurlijk gaat het niet zomaar. Onze kaart toont aan, dat er verschillende landen bij dit plan betrokken zijn. Er is nog veel overleg noodzakelijk. Maar de eerste stappen zijn reeds genomen. De Raad van Europa heeft over dit aardgasplan al een resolutie aangenomen om een conferentie te beleggen om de mogelijkheden en de problemen van dit projekt te onderzoeken en te spreke nover een eventuele financiering ervan. Vermoedelijk zullen wij in de naaste toekomst dus nog wel het een en ander horen over de plannen om de Sahara tot gasfabriek van minstens half Europa te maken.

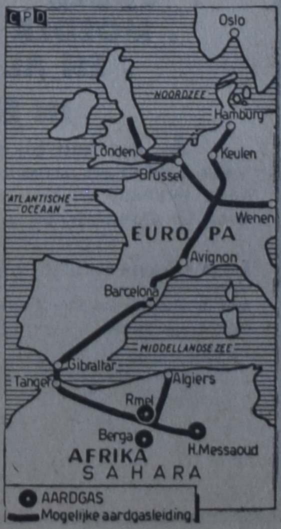

Tijdens zijn bezoek aan Europa werd president Eisenhower in London van het vliegveld afgehaald door premier Harold Macmillan. In een onen auto reden ze samen naar het huis van de Amerikaanse ambassadeur.

Toekomst Verwachting

(Vervolg van pag. 1)

verband op dat de moderne mens niet heiden-zonder-meer kan worden, omdat hij bang is dan in het niet te verzinken en op te gaan in de oneindige cirkelgang van de natuur. Daarom heeft hij zijn betrouwen gesteld op het door de mens zelf te bouwen rijk.

Dit communistisch messiaans verlangen komt wel heel duidelijk uit in het gedicht van Henriette Roland Holst:

O lange weg die mensheid is gegaan
Om 't zijn te denken enkel vervloeiingen
om zich met die gedachte te doordringen
geheel, het zijn als worden te verstaan.

om op te losse' in eeuwige wordensgangen
d'aarde, de sterren, het zelf, alle zielen,
het universum en eindelijk God.

om t' overwinnen ingeschapen verlangen
naar voor een opperste vastheid neer te knielen
en te schuilen in een eeuwig gebod.

In deze versen beluistert men een heimwee naar een verlossing uit de tijdsgebondenheid en is men getuige van de strijd om rust te vinden in de eeuwige wordensgangen, waarvan het historische proces dat heenleidt tot de communistische heilstaat een onderdeel is.

Maar daarnaast gevoelt men de spanning om zich te ontworstelen aan de geboden van de Koning der koningen. De dienst van God verhindert immers de mens zichzelf tot God te zijn.

* * *

Wat zijn wij Christenen dan rijk met een toekomstverwachting die mogelijk is geworden door het verzoenend werk van onze Heiland Jezus Christus. We zijn ons daarvan niet altijd even sterk bewust en volgens de Gereformeerde sociologen behoort het verlangen naar de wederkomst van de Heer zelfs niet tot ons levenspatroon. Maar we zijn toch allen weleens overweldigend blij geweest wanneer wij lazen:

"En ik zag een nieuwe hemel en een nieuwe aarde. Want de eerste hemel en de eerste aarde was voorbijgegaan en de zee was niet meer. En ik zag de heilige stad, het nieuwe Jeruzalem, nederdalende van God uit de hemel, toebereid als een bruid die voor haar man versierd is. En ik hoorde een grote stem uit de hemel, zeggende: Zie de tabernakel Gods is bij de mensen en Hij zal bij hen wonen en zij zullen Zijn volk zijn, en God zelf zal bij hen en hun God zijn".
En God zal alle tranen van hunne ogen afwissen, en de dood zal niet meer zijn, noch rouw, noch gekrijt, noch moeite zal meer zijn; want de eerste dingen zijn weggegaan".

Wie uit het geloof leeft weet dat de Heere reeds vuur heeft doen nederdalen op het brandoffer van het communisme toen Jezus aan het Kruis riep: "Het is volbracht". Die weet ook dat ons falen de komst van de Heere Jezus niet kan vertragen.

Wat heerlijk om uit dit geloof te mogen leven. Maar wat beschamend dat wij toch steeds weer onszelf trachten te handhaven. Wilt Gij daarom, Heere, onze harten doorgronden. En wilt Gij zien of er bij ons een schadelijke weg is. En leidt ons op het eeuwig heilspad.

Dave Valstar

NAAR HOLLAND?

Voor al Uw reizen per BOOT of per VLIEGTUIG vraag vrijblijvend advies van:

C. STEENHOF
43 Crane Ave., Weston, Toronto 15
Telefoon CH 1-0811

Een tunnel door de Mont Blanc

Het is met zijn trots gedaan en de reus wordt getemd. Door de Mt. Blanc, de hoogste berg van Europa, wordt een tunnel geboord.

Totaal zijn er meer dan 20 ontwerpen gemaakt eer men in December 1958 het startschot liet horen voor de tunnelbouw.

Thans vordert men van Italiaanse zijde met een snelheid van 8—9 meter per dag en ook in Frankrijk is men actief bezig, zodat de Italiaanse en Franse werkers elkaar in 1961 in het hart van de Mt. Blanc de hand zullen drukken. In dat jaar hoopt men de tunnel gereed te hebben en zal de ca. 4810 meter hoge Mt. Blanc zijn macht als hinderpaal voor het Europese verkeer verloren hebben.

Wij kunnen hier inderdaad van het Europese verkeer spreken omdat de invloed van de Mt. Blanc-tunnel zich van de Noordzee tot de Middellandse Zee zal uitstrekken, een gebied waar ca. 120 miljoen mensen wonen.

Thans worden vele duizenden reizigers gedwongen om vele honderden kilometers om te rijden in de verbindingen van Zuid-Europa; de tunnel zal de reisafstand gemiddeld met 530 km. bekorten!

De totale kosten van de tunnel bedragen ca. 7 miljoen gulden en hiervoor krijgt men een zeer moderne ca. 11,5 km. lange autotunnel waarvan jaarlijks ca. 1,5—2 miljoen reizigers gebruik zullen maken. Het geld wordt bijeengebracht door Frankrijk en Italië en ... de Zwitserse stad Genève

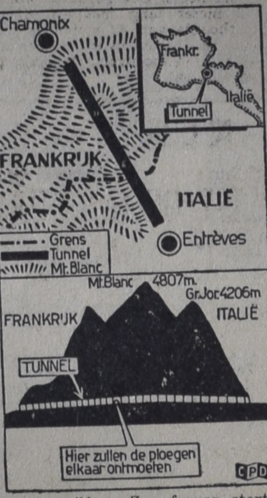

die 30 miljoen Zw. francs stort. Genève geeft dit geld omdat minstens 2/3 van het toekomstige verkeer door de tunnel via Genève zal gaan, hetgeen een belangrijke bron van inkomsten voor de stad wordt.

De grote kosten van de tunnel zijn er de oorzaak van dat er tolrechten zullen worden geheven.

De tunnel wordt verdeeld in een verkeersweg van ca. 6 m. breedte en twee "voetpaden" van 1 m. breedte. Met de hoogte wordt gerekend op de grootste vrachtwagens en onder het wegdek komen drie ruimten waar de benodigde installaties geplaatst zullen worden. In het plafond komt een speciale verlichting die voor "daglicht" zal zorgen, voor de ventilatie komen er enorme ventilatoren die echter niet voortdurend in bedrijf zullen zijn want het verschil in temperatuur zorgt er zelf voor dat er een stroom verse lucht door de tunnel trekt. Om de 100 m. worden er veiligheidsnissen aangebracht voor de "pechtvogels" in het verkeer.

For the Farmer

WAT HET ZWAARSTE IS ...

Onder de bewoners van het platteland, en speciaal bij de jongeren, groeit het bewustzijn, dat er andere mogelijkheden van bestaan zijn, dan een leven op de boerderij, van geslacht op geslacht. De stad is vlak naast de deur gekomen en terwijl stadsbewoners zoeken naar woongelegenheid op het plattteland, komen de boeren in de verleiding, een stadsleven te verkiezen boven het boerenleven.

Over dit vraagstuk is een onderzoek geleid door Dr. Helen C. Abell, sociologe van het nationale Department van Landbouw. Tijdens dit onderzoek werden 300 personen in Ontario en Alberta ondervraagd om te weten te komen, wat de algemene gedachte was over de voor- en nadelen van het plattelandsleven in deze tijd. De bedoeling is, om **uit de resultaten** van dit onderzoek te leren, hoe bepaalde zijden van het boerenleven verbeterd kunnen worden, om de sterke afloop van de plattelandsbevolking naar de steden af te remmen.

Uit de antwoorden van de ondervraagden konden de volgende goede dingen van het boerenleven vastgesteld worden:

- Een leven dicht bij de natuur, met veel frisse lucht en zelfstandig gezinsleven.
- Vriendelijkheid en burenhulp in de plattelands gemeenschap.
- Sterke toename van de moderne gemakken, zoals waterleiding, electriciteit en machinerie.
- Economische voordelen — de mogelijkheid een eigen bedrijf en huis te bezitten met lagere levenskosten en verse voedingsmiddelen.
- Speciale overheidsdiensten zorgen voor curcussen op allerlei gebied, voor de farm en voor de huishouding, terwijl ook meer culturele activiteiten aanwezig zijn.

Dat is een aardig rijtje, maar de klachten zijn ook niet mis. Meer dan de helft van de ondervraagden noemden in dit verband economische factoren, zoals een ongeregeld, onzeker of beperkt inkomen, onzekerheid aangaande oogst, weer en werk, lange werkuren en zwaar lichamelijk werk.

Verder werden als nadelen genoemd:

- Een tekort aan of de gebrekkigheid van publieke gelegenheden, vergaderzalen, wegen, scholen, medische verzorging, brandbestrijding en cultureel leven.
- Gemis van moderne gemakken op de farm en in huis, een achterstand in levensstandaard en extra werk om een oud huis netjes te houden.
- Zekere persoonlijke karaktertrekken voorkomend bij de plattelandsbevolking, zoals zelfmedelijden, onverdraagzaamheid en gebrek aan belangstelling in of deelname aan het gemeenschapsleven.
- Onzindelijkheid en aanstotelijke toestanden, zoals vuilnis langs de weg, vliegen en muskieten, gebrekkige toiletgelegenheden in sommige scholen en huizen.

Dr. Abell zegt: "Zonder ervan bewust te zijn, worden in vele plattelandsgezinnen deze dingen meer en meer tegen elkaar afgewogen en deze overwegingen zullen tenslotte de doorslag geven voor een gezin of een individuele persoon, om al of niet de stroom naar de stad te volgen."

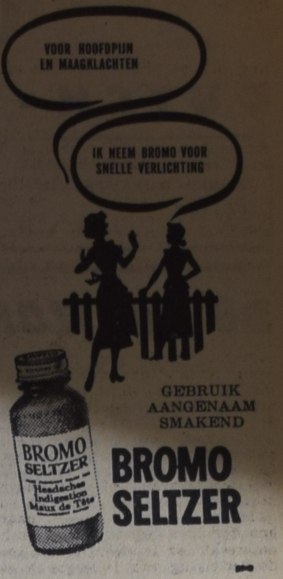

NOVA SCOTIA

2.

Toen de vertegenwordiger van het Departement van Citizenship and Immigration in Ontario was, werd hem verschillende malen gevraagd naar het klimaat in Nova Scotia.

Er is in feite niet veel verschil tussen het klimaat van Nova Scotia en dat van Ontario. De winters variëren in lengte en intensiteit, maar over het algemeen begint de zaaitijd in de meeste gebieden van Nova Scotia later dan in Ontario. De hoeveelheid sneeuw loopt uiteen van jaar tot jaar, maar kan gemiddeld ongeveer gelijk worden gesteld met de andere provincies.

De zomers zijn iets korter, echter met ongeveer dezelfde temperatuur als in Ontario. Omdat Nova Scotia practisch omgeven is door de zee, is er meestal een afkoelende bries, zodat uitermate hete dagen zelden voorkomen.

Hoewel de zaaitijd meestal later is dan in Ontario, door voldoende regenval op gezette tijden heeft een zeer snelle groei plaats, en daardoor valt de oogsttijd ongeveer op dezelfde tijd als in Ontario.

Het klimaat met een gunstige regenval is uitermate geschikt voor de productie van gras. De Maritime provincies worden dan ook met recht erkend als de beste provincies voor grasland productie.

Het vee staat gewoonlijk 6—7 maanden op stal. Open loopstallen zijn vrij populair en voldoen volgens de gebruikers uitstekend.

FIAT STUDEBAKER
Nieuwe modellen
GEBRUIKTE AUTO'S
EAST END SALES & SERVICE
JOHN ZIJLSTRA, Eig.
ALLE REPARATIES
TEL. 8-0240
" 8-0241
R.R.3, ST. THOMAS, ONT.

Uw Commercial Life agent is:
FONS HOONHOUT INSURANCE
Voor al Uw verzekeringen schrijf P.O. Box 44, Don Mills, Toronto, Ont of bel op: HI 7-0937.
"SERVING YOU ANYWHERE"

H. KREEFT
Certified Public Accountant
Licensed Municipal Auditor
968 Exmouth Street,
ED 7-8559
SARNIA, ONTARIO

. VADER
. MOEDER
. EN AL DE KINDEREN
IN EÉN FAMILIEPOLIS
Ja, dat kan bij de **COMMERCIAL LIFE**
VOOR VADER: een Levensverzekering van $ 5,000.00
VOOR MOEDER: een Levensverzekering van $ 1,000.00
VOOR DE KINDEREN: tot 21 jaar een tijdelijke verzekering voor elk kind van $ 1,000.00
Laat U eens volledig inlichten door een onzer agenten
Aan de Commercial Life Ass. Co. of Canada
1303 Yonge Street
Toronto
Ondergetekende zou gaarne inlichtingen ontvangen omtrent Uw Familiepolis.
Naam ....
Adres ....
Plaats .... Tel. Nr. ....

Hoofdkantoor:
1303 Yonge Street
Toronto 7
Tel. WA 5-4144
Kantoren in:
HAMILTON
KINGSTON
KITCHENER
LONDON
OTTAWA
SUDBURY
EDMONTON
CALGARY
VANCOUVER
★
COMMERCIAL LIFE
.. ..behorend tot ....
The Netherlands Insurance Group
★

CALVINIST-CONTACT
DUTCH-CANADIAN CHRISTIAN WEEKLY
P.O. Box 312, Station B, Hamilton, Ont.
Phone LI 5-4636

Calvinist-Contact is published Friday every week.
Closing date: Saturday before date of issue.
Subscription price: $ 4.00 per year.

Published by Guardian Publishing Co. Ltd., Hamilton, Ont., on behalf of the Calvinist-Contact Publishing Association.

Executive Committee: Rev. Jac. Geuzebroek (President), Rev. A. H. Venema (Secretary), Rev. J. Van Harmelen, H. Tiesma and D. Farenhorst.
In charge of editorial matters: D. Farenhorst, A. Otten.

Associate Editors: Rev. A. De Jager, Rev. J. Gritter, Rev. F. Guillaume, Rev. K. Hart, Dave Valstar, Rev. H. Van Andel, Rev. T. C. Van Kooten.

Department Editors: Rev. J. Ehlers, Mrs. T. Van Ameyde, Rita Van Westenbrugge, Mrs. A. Wagenaar.

Contributors: A. Bisschop, C. Bijlenga, Rev. J. De Jong, Rev. H. De Moor, Rev. J. Hanenburg, Rev. A. B. C. Hofland, W. C. Homburg. Rev. N. B. Knoppers, Rev. Dr. R. Kooistra, Rev. H. W. Kroeze, Rev. J. Kuntz, Miss H. C. Kruizinga, Rev. J. Overduin, Rev. A. Persenaire, Dr. L. Praamsma, Wm. R. Rang, Dr. J. Roukema, M.D., Rev. A. W. Schaafsma, Rev. D. J. Scholten, Rev. Dr. P. Schrotenboer, Rev. Dr. G. J. Spijkman, J. W. F. Uitvlugt, Rev. A. J. J. VandenPol, Rev. F. L. VandenBom (Australia), J. VanderVliet, Rev. H. A. Venema, Mr. L. Verbeek, Mr. A. Verdun, P.Eng., Rev. J. Vriend, Rev. M. Vrieze, and others.

DE HORIZONTALE MENS

(Vervolg van pag. 1)

king zich zo duidelijk rondom ons manifesteert. Wij zien het leven vol sombere schaduwen zolang wij onze ruggen naar het Licht gekeerd houden. Daarom moeten wij ons omdraaien. Wedergeboorte is ommekeer, is gevuld worden.

En wat is nu het tragische? Het is dit, dat de verticale — de tot God gerichte — mens zijn relatie met Hem verbreekt en horizontaal gaat leven — tot de wereld gericht. In de jaren waarin wij leven vindt de horizontale mens geen vreugde in de wereld meer, alles is zinloos, hol en leeg. Daarom is er alleen de jammerkreet, het misverstaan van "you" en "love" en de wilde cadans van de hartslag die blijven moet. Guitaar en drum schreeuwen het uit: wij willen leven, doch niet den Hemel toegedaan en niet de aarde. Wij willen vluchten, doch weten niet waarheen. Wij zijn jong en toch machteloos. In de record-shops kunt U veel jongeren aantreffen die naar platen luisteren vol gejammer en gedreun. Hebt U wel eens naar hun gezichten gezien? De glimlach ontbreekt. Er is alleen extase om de vertolging van de leegte in de horizontale mens, die wereld noch God wil toebehoren.

Wanneer wij ons dat realiseren, denken wij aan de gekruiste Heiland. Het kruis symboliseerde de verwerping van aarde en hemel. En aan dat kruis gaf Hij zich aan de horizontale mens van nu die hemel en aarde niet meer verdragen kan.

In het belangrijke artikel "Gebrek aan de Heilige Geest" (C.C. 14 Aug.) lezen wij, "Van de gereformeerde jeugd tussen 16 en 24 jaar is naar schatting 35% lid van J.V. of M.V." Dat is gebrek aan de Heilige Geest en het is een profetie die naar verwatering en naar het ver-horizontaleren wijst. Daar staan alle kerken bloot aan. Niet alleen de vanwege haar grootheid in het oogvallende gereformeerde kerk, doch alle andere kerken van het gereformeerde beginsel.

Het reveil dat beginnen moet, moet in ons hart beginnen. En of we nu pas in Canada zijn of een langere tijd, wij moeten ons afvragen of de reden van ons emigreren puur horizontaal geweest is of niet. En wij moeten ons afvragen of ons leven nu horizontaal dan wel verticaal georienteerd is.

En wij moeten nooit vergeten dat de levens-voorbeelden die onze kinderen gebruiken allereerst in het oudervoorbeeld door hen gezocht worden. Ons leven is hen een voorbeeld. En God gebruikt onze levensvulling omdat wij verantwoordelijk zijn. Daarom moet het begrip "binnenkamer" weer in onze kringen ingevoerd worden.

Een oude grootvader liet eens aan z'n kleinkind een versleten kleedje zien dat altijd voor zijn bed gelegen had. "Zie d'r eens, jonkske, dat heb ik op m'n knieën mogen stuk bidden", zei hij.

Op zijn knieën voor de Allerhoogste wordt iemand nooit een horizontale mens. Dat moeten onze kinderen leren, zeker. Doch wij moeten het ons, door Zijn genade, herinneren.

Grote brug voor Canada

Werkspoor te Amsterdam, Van Bruggen te Rotterdam en Van Hasselt en De Koning te Nijmegen werken gezamenlijk, onder auspicien van de NEDECO, aan het ontwerp van een brug die Canada besteld heeft. Het gevaarte wordt 2200 meter lang met een doorvaarthoogte van 42 meter en het komt te liggen over de Frazer rivier bij Vancouver. De prijs is f 80 miljoen!

Welkom
aan boord van het
S.S. ATLANTIC
voor een vrolijke
KERSTVAART
onder persoonlijke
leiding van
Natalie Bergstraesser

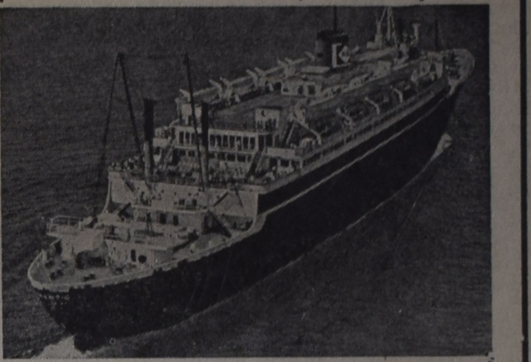

AFVAART 24 NOV. of 12 DEC.

- om Sinterklaas en Kerstmis te vieren onder familie en kennissen.
- 7 daagse overtocht van New York rechtstreeks naar Amsterdam.
- Maakt gebruik van goedkope retours; terugvaart 13 Januari Geen Amerikaanse visa vereist.
- Elke hut voorzien van toilet en douche. Europeese keuken.

RETOURBILJETTEN VANAF $377.50

Geregelde afvaarten:
28 Sept., 17 Oct., 5 Nov.

AMERICAN BANNER LINES AB

RAADPLEEG UW REISBUREAU OF TELEFONEER
AMERICAN BANNER LINES
181 Bay St., Toronto - EM. 3-4306

☆ FOR BOYS AND GIRLS ☆

DEAR BOYS AND GIRLS:

Again it was much fun watching your entries for the Contest coming in, day after day. At a certain time our desks were almost flooded with them and you can imagine that it took us considerable time to check them.

There were 74 young readers of Calvinist-Contact participating in this Summer Holiday Contest of Famous Persons. It is interesting to see, that our young friends are living in so many cities, town and villages all over the country and even outside our boundaries. One letter came from as far as Zelhem, the Netherlands, and Detty Oosterink (13) who sent us that letter came very close to being the winner of this contest. She also wrote a beautiful poem (in Dutch) which we like to publish here for those, who are able to read that language:

Zelhem, (Holland)
7 Aug. 1959

Geachte Redactie,

'k Vond het fijn te mogen meedoen
Aan een "contest' in Uw krant;
Maar van politieke leiders
Heb ik nog niet veel verstand.

Elke goede vingerwijzing
Volg ik dan ook maar gedwee,
En ga dus met Diefenbaker
Blij en welgemoed in zee.

En met Churchill en met Eden
En MacMillan, geen verschil;
Hammarskjold, die krijgt mijn handje
Massey en zelfs Pickersgill.

Maar . . . gaf U een kans aan Hitler??
Kom nou, heren; ik sta paf!!
Brave Canadezen vonden
Door zijn schuld een heldengraf.

Ook Stalin moest buiten blijven,
Och, dat is het ergste niet;
Zijn verdienste voor ons, jongren,
Ligt al in zo'n ver verschiet.

't Fijnste is, dat Doctor Schweitzer
Midden in Uw rij mag staan.
Groots is 't werk , dat hij ten zegen
Van zo velen heeft gedaan.

Isn't that wonderful? How come your letter was not mailed in Holland, Detty? We looked at the stamp for our collection, you know.

It is amazing that so many answers were correct or nearly correct. We did not dare to expect such wonderful results from this contest.

Some of you were exceptionally bright. They noticed, that there was one picture which did not correspond with any of the names in the coupon. That was the first picture, showing the British Queen Mother Elizabeth. Many of you mixed her up with Mrs. Diefenbaker.

Of course, this was one of those little "traps" that you may expect in a contest. Those who were very smart, changed some letters on the coupon to make place for picture number 1, or they wrote the name of Queen Mother Elizabeth on the coupon, in order to be able to place her number after that name.

But really this was not required. In the contest it said: " . . . even if you did not find every one of the names . . ." and again " . . . only give the right number on the right place . . .". So what did those boys and girls do? They were even smarter than they were supposed to be. They did more than was required. Actually they did not stick to the rules of the contest, and therefore they are not eligible for the prize. But we will give them a place on the list of honour, which we publish on this page. The right thing to do was — and most of you did just that — to follow the rules exactly, without any invention of your own. A few wrote just a little note, remarking that there was no name on the coupon for picture number 1, this also was correct.

☆

LIST OF HONOUR

The winner of this contest is **HANNAH RIJKS (10), 11806 - 64th Street, Edmonton, Alta.**

Proficiat, Hannah! Very well done. There will be a book for you in the mail one of these days.

Other correct entries were from:
Tony Sneep, Chatham, Ont.
Nancy Van Kuiken, Toronto, Ont.
Jerry Steringa, Georgetown, Ont.
George John Assink, Winnipeg, Man.
Gerry Meetsma, Barrhead, Alta.

We regret that we cannot send a first prize to all of you. This time you share in the honour of Hannah and next time you may be the winner yourself.

☆

The following are the boys and girls who included Queen Mother Elizabeth in their entry:

Detty Oosterink,
Coby Mywaart,
Joanne De Ruyter,
Margriet Brinkman,
Tina Wassenaar,
Lonny Koole,
Jopie Span,
Didy De Bruyn,
Johanna Pijpker,
John Reitsma,
Henk De Jonge,
John Horneman,
Andy Fluit, and
Albert Wikkerink.

THE PLAINS OF ABRAHAM

Two hundred years ago, on September 13th, 1759, British forces under General Wolfe defeated the French under Montcalm on the wide plateau on top of the escarpment on which Quebec City stands, called the Plains of Abraham. It was a notable achievement militarily. The British were inferior in numbers and they were attacking a seemingly impregnable position covered by steep cliffs and by three rivers, and by strong fortifications. What gave them victory was, above all, Wolfe's generalship. He led his men in the depth of night up a steep goat path from a little cove on the St. Lawrence, which today is called Wolfe's Cove — and in which, incidentally, is located Quebec's big ocean terminal. This surprising move brought about the defeat of Montcalm, the occupation of Quebec, and — ultimately — the cession of the whole of New France to Great Britain in the Treaty of Paris, in 1763.

But the Battle of the Plains of Abraham is even more memorable as a political than as a militairy event. What is most remarkable about it is that, in the long run, both sides profited from Wolfe's victory. Canada would almost certainly be a part of the United States today — in fact, there would be no Canada at all — had it not come to Great Britain which up to the First World War was the foremost power in the world. It alone could have resisted the pressure which for almost a hundred years was directed toward the unification of the North American Continent under the star-spangled banner.

That it was Great Britain which guarded the Canadian borders until the firm friendship established between the United States and the new Dominion of Canada made it unnecessary to guard them any longer, brought perhaps more advantage to the French Canadians than to anybody else. In Canada they remained a huge minority, capable of retaining their identity in language, culture, way of life. In the United States they would have been an insignificant minority that would have been quickly assimilated in the big melting pot of nationalities which is America. The fate of the French settlements in New England and in Lousiana is proof of that.

So, the Battle of the Plains of Abraham should not be remembered as a British victory over the French, but rather as a unification by the sword of a country which even then had a promising future. A parallel can perhaps be found in the War of 1866 in which Prussia defeated a number of the other German states, thereby making possible the creation of a strong, unified Germany, only five years later. These are the cases of wars in which in the end both sides are found to have won.

☆

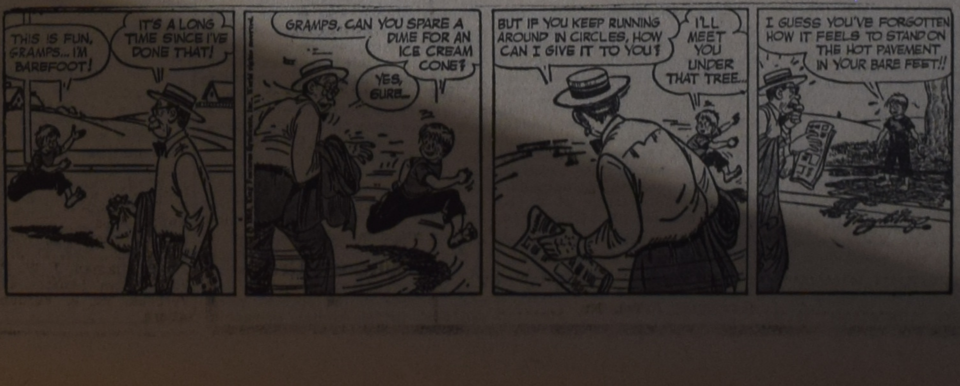

☆

EEN ONVERGETELIJK FEEST

Bij honderden zijn ze gekomen, de jongens en meisjes, uit hun wijd verspreide woonplaatsen in Noord Brits Columbia en Florida, in Ontario en California, naar het Jubilee-Auditorium in Edmonton, Alberta, tijdelijk hoofdkwartier van de jubilerende Young Calvinist Federation of North America. Daar werden ze hartelijk ontvangen door de jongeren van Chr. Reformed Edmonton, die bergen werk verzet hadden voor deze grote dag, Zaterdag de 22e Augustus, begin van de vierdaagse Convention 1959.

Als ik U nu het verhaal ga vertellen van deze Convention wees er dan op voorbereid, dat het een mengsel van ernst en luim wordt, zoals gedurende de Convention ernst en vrolijkheid in ruime mate aanwezig waren.

EDMONTON GASTVROUWE VOOR N. AMERIKA'S JONGE CALVINISTEN

Een Speciaal Verslag door Tini Van Ameyde

De diverse commissies voor registratie, logies, ontspanning, programma etc. hadden dikwijls met de hoofden bij elkaar gezeten tot in de vroege morgenuren toe. Onder de stimulerende leiding van Ds. Nic. B. Knoppers, secretaris Henry Woudstra en penningmeester Geert Drexhage, die het algemeen bestuur van het Planning Committee vormden, waren ze er echter steeds weer in geslaagd alle moeilijkheden op te lossen. Daarbij hadden ze ook de complete medewerking van Chr. Reformed Edmonton. Om slechts een voorbeeld te noemen: toen onze kerkmensen gevraagd werd hun huizen open te stellen voor de jongelui van elders, was de reactie aanvankelijk gering. Maar er behoefde slechts één noodkreet geslaakt te worden door de Logies-commissie en in overvloed kwamen de aanbiedingen voor onderdak binnenstromen.

Met enthousiasme is er gewerkt om deze Convention te doen slagen, zo te doen zijn, dat er nog tot in lengte van dagen over gesproken zou worden. Want dit was een bijzondere gelegenheid: het veertigjarig bestaan van de Y.C.F. en de tweede maal, dat de bondsdagen in Canada gehouden zouden worden. (De eerste maal was in 1956 te Hamilton, Ontario). En zo vergaderden de Commissies avond na avond.... en repeteerden de leden van het massale koor, waarin naast de jongelui ook de vaders en moeders meezongen, trouw elke week.... en vlogen de brieven heen en weer van Edmonton naar vele punten op het continent met inlichtingen en adressen.

De aankomst der gasten

Reeds op Vrijdagmiddag werden hoofdbestuursleden van de Y.C.F. op het stadhuis ontvangen door Edmonton's Mayor, die er trots op was, dat zijn stad was uitgekozen om gastvrouw te zijn voor zoveel Amerikaanse en Canadese jongeren. Deze stroomden inmiddels binnen per trein, vliegtuig en car, en maakten kennis met de Edmontonians, bij wie ze gedurende de Convention zouden logeren. Van wat ik zo hier en daar heb opgevangen, is die kennismaking van beide kanten heel goed bevallen. De Zaterdag verliep met het registreren en onderdak brengen van de bezoekers. Er waren 700 afgevaardigden uit de States en andere delen van Canada, ca. 130 uit Edmonton en omstreken en nog 220 andere bezoekers, die zich lieten registreren. Dit was een recordopkomst in het veertig-jarig bestaan van de Y.F.C.!

Tegelijk met dit jubileum werd herdacht, dat 450 jaar geleden Johannes Calvijn geboren werd en dat 400 jaar geleden zijn Institutie gepubliceerd werd. Om deze drievoudige herdenking te vieren, werd in het Jubilee-Auditorium op Zondagavond een gecombineerde kerkdienst van de vijf Chr. Reformed Churches van Edmonton gehouden.

Het Auditorium werd een tempel...

Woorden schieten tekort om U een indruk te geven van deze waarlijk onvergetelijke kerkdienst. Stel U voor: de prachtige zaal tot de nok toe gevuld met mensen (men schat, dat er 4000 personen aanwezig waren), op het podium het koor van 150 stemmen en de vijf predikanten, die elk een gedeelte van de dienst zouden leiden. Ontroerend was het, toen al die mensen als met één mond de geloofsbelijdenis uitspraken: "Ik geloof in God de Vader, de Almachtige..." De bediening van God's Woord werd verricht door de bekende radio-predikant van het Back-to-God-Hour, Ds. Peter H. Eldersveld van Chicago, die als tekst gekozen had: 1 Kron. 12 : 32, "mannen, die begrip hadden van de tijden, zodat zij wisten wat Israel moest doen."

In zijn preek stelde Ds. Eldersveld vast, "dat het Christendom in deze tijd van ruimtevaart etc., waarin zo sterk de nadruk gelegd wordt op de wetenschap, niet mag achterblijven maar leiding moet geven. Wij kunnen de vooruitgang der moderne wetenschap niet negeren met een vroom schouderophalen en zeggen: wij hebben de Bijbel, dus waarom zouden we ons druk maken over satellieten en sputniks? Juist de Bijbel met de blijde boodschap der genade geeft inhoud ook aan de wetenschap. Het is niet genoeg, dat wij het Woord van God kennen. Datzelfde Woord vraagt van ons, dat wij de tijd kennen, waarin wij leven. Hoe kunnen mensen ooit hun weg vinden door de ruimten van het heelal, tenzij zij terug gaan tot de God (back-to-God), die de geschiedenis en de toekomst in Zijn handen houdt? Terug naar God betekent: terug naar het kruis op Golgotha, het middelpunt van het ganse heelal. Vertel me niet, dat dit een waardeloze wereld is, want Christus gaf er daar Zijn leven voor! Dit is een wonderschone wereld om predikant, verpleegster, boer, dokter, onderwijzer of natuurkundige in te zijn als.... je een Christen bent. Bent U een Christen?"

Men kon een speld horen vallen in de overvolle zaal, toen die vraag gesteld werd aan jonge en oude mensen, aan kerkleden en buitenkerkelijken. Juichend viel het koor in met de oproep "O worship the King" en na het gezamenlijk hardop bidden van het Onze Vader antwoordde de gemeente met het machtige gezang "Unto God Almighty, sitting on the throne, and the Lamb victorious be the praise alone!" Voor de velen onder ons, die al zolange jaren gewend zijn om in nederige kerkjes God's naam te zingen, was deze grootse dienst een geschenk om voor de rest van ons leven in het hart te bewaren.

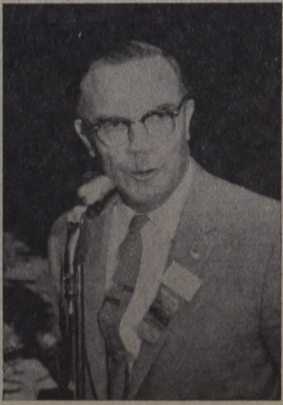

ZENDELING SMITH

"Win een ander voor God..."

Zelfs het personeel van het Auditorium kon niet nalaten af en toe even om een hoekje te luisteren.

Alle foto's in dit nummer aangaande de toogdag te Edmonton zijn van Mr. A. P. Giesterfer, Edmonton.

De manager vertelde later hoofdschuddend, dat slechts eenmaal tevoren een dergelijke massa mensen in zijn gebouw tesamen geweest was: toen Prime Minister Diefenbaker er sprak. Het gebeurt niet vaak, dat Koning Jezus het op een zichtbare manier wint van de voornaamste in het land....

Uncle Dick

De volgende dag was gewijd aan diverse vergaderingen. In de openingssamenkomst o.l.v. Federation-president Ds. William P. Brink, spraken vertegenwoordigers van de stad Edmonton en de regering van Alberta, alsmede de U.S. Consul, woorden van welkom tot de afgevaardigden. Mr. Richard Postma, oprichter en director van de Y.C.F. en redacteur van het maandblad "The Young Calvinist", was de spreker. In zijn rede wees Mr. Postma (die door velen vertrouwelijk Uncle Dick genoemd wordt) er op, "dat het Christendom, zoals het door Calvijn weer naar voren gebracht werd, een radicale godsdienst is. Er is geen levensterrein, waarvan God in Christus kan worden uitgesloten. Op elk gebied: opvoeding, kunst, politiek, economie etc. moet de wil van God, zoals die ons in de Bijbel geopenbaard is, worden erkend. Alleen dit totale Christendom is de dodelijke vijand van het communisme. Het doel van onze Federation is om jonge mannen en vrouwen op te leiden tot dienaars van Jezus, die Hem als Koning erkennen en Hem altijd en overal willen dienen."

In de middagvergadering werden in de laatste ronde van de oratorische wedstrijd de prijswinnaars vastgesteld. Er stond muziek op het programma en Ds. James C. Lont van Holland, Mich., sprak over het bekende motto van Calvijn "Mijn hart geef ik aan U, o God."

De oproep van de zendeling

Aan de avond van die dag werd een feestmaal gehouden, waaraan 722 personen aanzaten. De aanwezigen werden niet alleen lichamelijk gesterkt, maar ook geestelijk. Ze genoten van zang en muziek en luisterden met aandacht naar de gast-spreker, een zendeling uit West-Afrika. Ds. Edgar Smith van Lupwe, Nigeria, deed een beroep op de jongelui om elk te proberen een ander voor God te winnen. Hij toonde met een voorbeeld aan, dat wanneer ieder dit deed binnen korte tijd vele duizenden voor Christus gewonnen zouden zijn. Zijn rede was kort, maar liet niet na diepe indruk te maken.

Een vrolijke noot was, dat later de rekening gepresenteerd werd voor 725 maaltijden, dus drie teveel. Terecht of ten onrecht werd een flink uit de kluiten gewassen gast uit Michigan, Mr. Sidney Ouwinga, ervan verdacht deze drie extra porties stiekum achter zijn knopen gestopt te hebben....

Het gaat om de toekomst van de jeugd

De vierde en laatste dag van de Convention begon met een morgensamenkomst, waarin Ds. John H. Piersma van de Second Church te Edmonton sprak over "Gereformeerd jeugdwerk en God's glorie." Hij stelde de vragen: "Wat kunnen wij zeggen over de tijd, waarin wij leven, en waarom is dit jeugdwerk nodig?" De mensen gaan door het leven zonder doel en in een blinde onverschilligheid voor het naderende einde der wereldgeschiedenis. Het advies om slechts te leven voor vandaag vernietigt de toekomst van de jeugd. Jongeren zijn critisch en radicaal, maar ook idealistisch en naief. Zij hebben goede leiding nodig. Een

(Vervolg van pag. 6)

WEET U, WAT

— Mr. Richard Postma, de populaire director van de Y.C.F., van de Convention 1959 zegt?

"Het was de beste, die we in 40 jaar gehad hebben! Ik heb niets dan lof voor de uitstekende organisatie en voor de wijze, waarop Edmonton deze Convention aangepakt heeft. De dagen werden gekenmerkt door een uitzonderlijk goede geest. Vanmorgen sprak ik nog met enkele meisjes uit de States en ze waren eenparig in hun lof. Het was een groot succes!"

— Ds. N. B. Knoppers, de voorzitter van het Planning Committee, van de Convention zegt?

"Deze is boven verwachting geslaagd, het was geweldig! De voorbereiding heeft ons heel wat hoofdbrekens gekost, maar het resultaat is meer dan we verdiend hebben. We zijn nu allen met dankbaarheid vervuld. De samenwerking tussen de vele medewerkers onderling was heel goed en ook onze kerkleden hebben zich van hun beste kant laten zien. Toen we verleden jaar met de uitnodiging op de proppen kwamen om deze Convention in Edmonton te houden, werd die met twijfelachtige gezichten aanvaard. Men dacht kennelijk: wat wil dat kleine groepje Nederlandse immigranten daar in het Westen van Canada? Maar we hebben hen even iets laten zien, waarvan ze zelfs niet gedroomd hadden! Ik vertrouw, dat de Convention en de boodschap, die wij getracht hebben te brengen, voor allen, jong en oud, een onvergetelijke herinnering zal zijn."

— Mr. Herman Berkenbosch, de voorzitter van één der commissies, me vertelde?

"De Amerikanen waren gewoon "flabbergasted". Ze hadden niet verwacht om hier zo'n prachtgebouw als het Jubilee-Auditorium te zien. Van de organisatie lagen ze ondersteboven, ze zeiden maar steeds: wat een service! Geloof maar gerust, dat er heel wat vriendschapsbanden gelegd zijn in deze dagen tussen Canadezen, Hollanders en Amerikanen!"

— Mr. Henry Woudstra, de secretaris, ervan zei?

"Vanaf begin October 1958 hebben we voor deze dagen gewerkt. Wie had ooit kunnen denken, dat we hier in het verre Westen een record-aantal gasten zouden hebben? We zijn er nog verbaasd over. De Convention was een fantastisch succes!"

Zijn vader, de boekhandelaar Ben Woudstra, vergat om me te vertellen van het bezoek, dat een groepje vrolijke Amerikanen aan zijn zaak bracht en waarbij de hele boel op stelten gezet werd. (Voor C.C. kan echter niets verborgen blijven....) Tijdens hun verblijf in Edmonton hadden ze kennis gemaakt met echte Hollandse zeemansliedjes en draaiorgelmuziek. Natuurlijk moest er toen zo'n plaatje mee naar huis. Hoewel ze misschien twee woorden Hollands spraken, net als mijn jonge vriend Donald uit Michigan, die me nieuwsgierig vroeg wat "brom" en prut" wel betekent. Had hij van zijn grootmoeder geleerd....

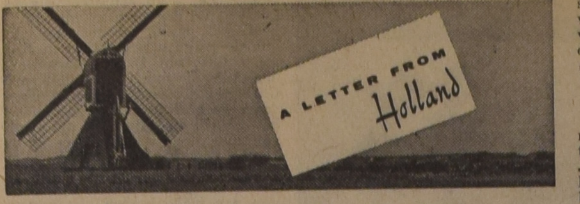

door Mevr. Jacoba M. De Groot-Vreugdenhil

Weer is de vacantie afgelopen. Dit jaar heeft bijna iedereen 'mooi weer' gehad. Het is de warmste zomer geweest, die Nederland in jaren heeft gekend. Om van de zon te genieten hoefde men niet naar de Rivièra, Zwitserland of Italië. In Oostenrijk, sinds de oorlog het meest populaire vacantieland voor Nederlanders, hebben grote overstromingen plaats gehad, die door aanhoudende regen werden veroorzaakt. Wie in eigen land is gebleven was wat het weer betrof het beste af, verzekeren de mensen die het weten kunnen. Nu, dat hebben we in ons regenlandje dan ook eens een keer beleefd. Maar of de luchtige zomerkledij, die bijna iedereen heeft aangeschaft, volgend jaar weer zo goed te pas zal komen?

☆

Aan het strand had men half augustus aan Duitse en Nederlandse vacantiegangers al vijf maal zoveel verdiend als normaal in een heel seizoen. Voor de oogst is de zomer 1959 echter minder gunstig geweest. Door de langdurige droogte werden de zomergroenten schaars en duur; het indexcijfer voor de voeding is van juni tot half juli met niet minder dan vijf punten gestegen. Onder deze omstandigheden zullen de blikgroenten en het fruit deze winter wel kostbaar wezen.

Vooral in de badplaatsen heeft men deze zomer bizonder veel Duitse gasten gezien. Dat onze Oosterburen nog niet overal in het land graag geziene gasten zijn bleek uit onordelijkheden in Urk. Op het voormalige Zuiderzee-eiland werden Duitse kampeerders door de opgeschoten jeugd dusdanig lastig gevallen, dat de politie in moest grijpen. Aan de schuldigen zijn door de rechter zware straffen opgelegd.

In de Limburgse gemeente Kerkrade lagen de verhoudingen andersom. Daar was het opgeschoten Duitse jeugd, die 's avonds in drommen de grens overkwam om in Nederland kabaal te maken. De meesten van deze zogenaamde 'Halbstarken' bedienen zich van bromfietsen. Vandaar dat de politie van Kerkrade de Markt en omliggende straten tussen 7 en 10 uur voor fietsen met en zonder hulpmotor verboden heeft. Als de Duitse knapen al te rumoerig doen worden zij met een slechte aantekening op hun pas over de grens gezet.

☆

Nu het toch over de Duits-Nederlandse grens gaat — waarschijnlijk zullen de grensgebieden Tudderen en Elten, die Nederland na de oorlog verwierf, weer aan Duitsland worden afgestaan. Daar staat tegenover, dat Nederland van Duitsland een schadevergoeding voor nazi-slachtoffers zal krijgen van naar schatting 300 miljoen mark.

Niet alleen voor de toeristenbedrijven, maar ook voor een deel van de effectenbezitters is de zomer 1959 een voordelige geweest. Veler papieren eigendom is namelijk in die maanden aanzienlijk in waarde gestegen. Ook hier is vor een groot deel de oorzaak: belangstelling uit het buitenland. Bepaalde Nederlandse aandelen — Unilever, Koninklijke Olie, Philips, Aku, Hoogovens — worden met graagte door Amerikaanse en Duitse beleggers gekocht. Of het toe te juichen is dat deze Nederlandse effecten in vreemde handen komen? De directeur van de Nederlandse Bank heeft daarover in zijn jaarverslag geschreven. Hij verwacht dat de verkoop van Nederlandse effecten op den duur onze handelsbalans niet ongunstig zal beïvloeden. Volgens hem is in principe de verkoop gerechtvaardigd, aangezien onze eigen kapitaalmarkt onvoldoende capaciteit heeft om in de kapitaalbehoefte van onze internationale concerns te voorzien. En overigens meent de president, dat wij deze kapitaalsbeweging moeten aanvaarden als een van de natuurlijke gevolgen van de toenemende Europese integratie (economische samensmelting).

☆

Zoals u beter weet dan ik is het niet alleen het Nederlandse kapitaal, dat uit Nederland vertrekt. Jaarlijks verlaten duizenden hun land om overzee een nieuw levensbestaan op te bouwen. Over deze vertrekkende Nederlanders is onder leiding van de hoogleraar Groenman een sociologisch rapport uitgebracht, waarvoor aan duizend representatieven onder hen diverse vragen zijn gesteld. In dit rapport staat te lezen, dat er anderhalf maal zoveel gereformeerde als hervormde of rooms-katholieke Nederlanders emigreren. Remonstranten, doopsgezinden en buitenkerkelijken komen onder de emigranten heel weinig voor. Waaróm vertrekken zij? Ter wille van betere kansen om op de maatschappelijke ladder te stijgen, zeggen velen; voor 30% spelen huisvestingsproblemen een rol. Ook zucht tot avontuur komt natuurlijk voor. Angst voor oorlog werd maar zelden als motief genoemd. Het rapport constateert, dat er onder de 'gaanden' stellig een aantal van de beste krachten is, maar dat ook velen emigreren die hier niet zouden slagen.

Is emigratie eigenlijk nog wel nodig? heeft men in een vergadering van de emigratiecommissie van het Nederlandse Vrouwencomité gevraagd. Het antwoord was een zeer beslist 'neen', althans voor zover het emigratie naar de over-

(Vervolg op pag. 7)

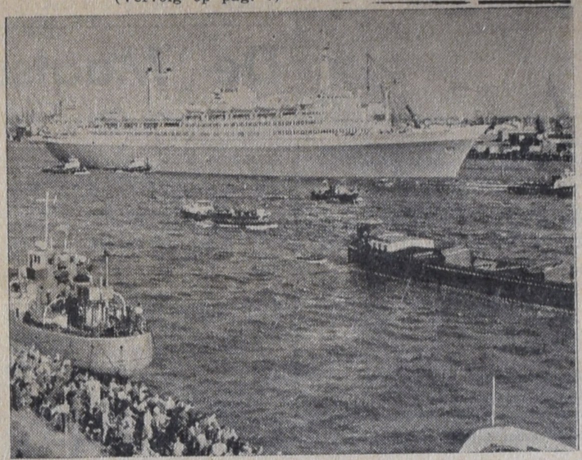

Het vlaggeschip "Rotterdam" van de H.A.L. vertrekt voor een proefvaart uit Rotterdam met aan boord o.a. Koningin Juliana en Prins Bernhard.

ONZE HOLLANDSE PUZZLE

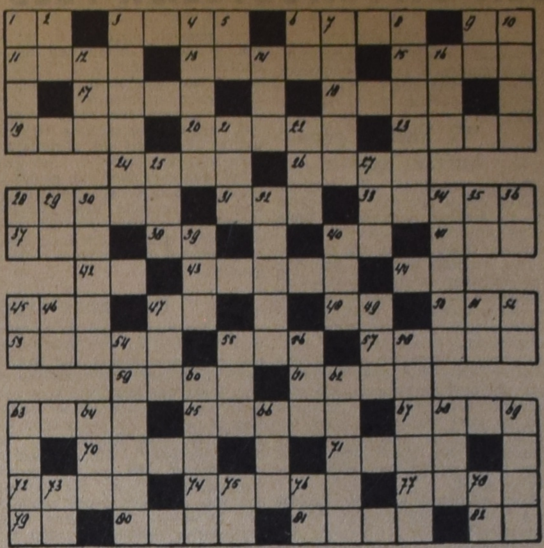

Horizontaal: 1 het Romeinse Rijk (afk.); 3 Fr. pers. vnw.; 6 kleur; 9 tandeloos zoogdier; 11 character; 13 persbureau; 15 something; 17 once; 18 lead; 19 flour; 20 entstof; 23 leather; 24 heldencidht; 26 speech; 28 godin van de jacht; 31 inhoudsmaat; 33 anchor; 37 axe; 38 muziekterm (afk.); 40 jongere (afk.); 45 rod; 47 soort onderwijs (afk.); 48 already; 50 tijdperk; 53 huidopening; 55 kunst (Eng.); 57 level; 59 vulkaan; 61 vruchtbare plaats in de woestijn; 63 leidsel; 65 herkauwer; 67 brandbaar koord; 70 size; 71 part; 72 team; 74 keurkorps; 77 meisjesnaam; 79 zoals de akten getuigen; (Lat. afk.); 80 deel van Sumatra; 81 land in Europa; 82 on. voorzetsel; 41 bid (lat.); 42 meisjesnaam; 43 vlasbewerking; 44 de

Verticaal: 1 window; 2 dierengeluid; 3 nobelen; 4 werpstrik; 5 and; 6 deel v. d. Bijbel; 7 calm; 8 sewers; 9 Eng. voorzetsel; 10 zijrivier v. d. Donau; 12 herkauwer; 14 honor; 16 pl. in Gelderland; 21 Europeaan; 22 vaas; 25 porridge; 27 than; 28 kindergroet; 29 I; 30 bloem; 32 roofdier; 34 Aziatisch schiereiland; 35 there; 36 rondhout; 39 voorzetsel; 40 meisjesnaam; 45 eerwaardige vader (Lat. afk.); 46 onderofficier (afk); 47 Europeaan; 49 lesson; 51 zonneproef (Eng.); 64 grandma; 66 Limburg; 60 plant; 62 reptiel; 63 vis; 56 inhoudsmaat; 58 pl. in god; 52 already; 54 some one; 55 vriend (Fr.); 68 boom; 69 stairs; 73 dad; 75 Chin. maat; 76 at; 78 soort onderwijs (afk.).

Oplossing in ons volgend nummer.

ANKE

door

FOKA VAN LOON

KORTE INHOUD: Anke, het aardige meisje van het Noord Hollandse platteland is na haar huwelijk met de handelsreiziger Harry Millenaar een stadsmevrouwtje geworden. Maar ze heeft haar eenvoud en haar warm gevoelig hart meegenomen naar het bovenhuis in de stad. Ze keeft zich met vrolijkheid en liefde gewijd aan het geluk van haar man en ook haar benedenburen hebben deel gehad in het blije licht rondom Anke. Maar dat is nu voorbij. Het kindje waarnaar haar jong hart verlangde, is dood geboren en sindsdien is ze de oude Anke niet meer . . .

(51)

Anke heeft al meermalen haar mond geopend, om te zeggen, dat ze moe is, en er helemaal niet voor voelt vreemde mensen te ontvangen nu, doch zijn woordenvloed ontneemt haar de gelegenheid. Als hij uitgesproken is, lijkt het haar onaardig zijn goede bedoeling met allerlei bezwaren te miskennen. Zonder zich goed rekenschap te geven waarom, vraagt ze: "Horen ze bij onze kerk?"

Harry schatert en kust het fijne gezichtje van zijn bruinogig vrouwtje onstuimig, zoals hij 't de laatste weken niet durfde doen. "Wat ben je toch enig in je soort. Negen en negentig van de honderd vrouwen zouden gevraagd hebben: "Zijn 't leuke lui?" of "Is zij knap?", mijn preuts begijntje informeert subiet naar de godsdienstige richting."

Peinzend speelt ze met de vingers van Harry's forse mannenhand, haar gezichtje ovaal en gaaf als van een madonnabeeldje. "'t Zou, vooral nu, gemakkelijker voor me zijn te praten, met een, die ook gelooft, denk ik."

Harry begrijpt, waar ze op doelt.

"Ik zou er tegen die mensen niet over spreken," raadt hij. "Zij is nog al een mondain type en . . . ze hebben geen kinderen. Overigens meen ik wel zeker te weten" — hij zegt 't langzaam, met tegenzin — "dat ze aan godsdienst niet veel doen!"

Ineens lijkt hem zelf zijn poging om Anke's kennissenkring te vermeerderen, niet meer zo goed geslaagd.

Met een vertederd lachje, om het beteuterde gezicht van haar man belooft Anke: "We zullen proberen er een gezellig avondje van te maken, Harry. Je bent zo'n eerste keer toch niet direct intiem met elkaar."

In zijn hart heeft Harry echter weinig hoop meer, dat 't verloop van de gesprekken Anke zal kunnen bekoren. Het frivole vrouwtje van de boekhouder is geen partner vor haar, tot die ontdekking komt hij na rustige bezinning. Enfin, dat is van later zorg. Hij staat op.

"Ank, ik ga naar de kerk. Zorg je, dat we dadelijk kunnen eten, als ik thuis kom?"

Zijn vrouwtje geeft hem in scherts een tik op de wang: "Dáár! Omdat ik vanmiddag m'n plicht niet deed, hoeft het niet als een paal boven water vast voor je te staan, dat je wéér bot zult vangen."

Tegen de tijd, dat de visite verwacht kan worden, drentelt Anke door de kamer, hier en daar wat verschikkend. Van een stoel nipt ze een pluisje. Op een lage bijzettafel prijken in een bonte kom zelf gekweekte vuurrode tulpen met opengevouwen bloembladeren als van een volle roos. Anke strijkt liefkozend langs de fluweelzachte bloemblaadjes.

"Alles in orde bevonden?" grapt Harry. "Zet je beste beentje voor Ankie!"

Bewonderend rusten zijn ogen op haar. Het diepzwarte fluweel van het eenvoudige maar elegante japonnetje doet het prachtig bij haar bleke tint.

Zijn vrouwtje zal niet onvoordelig uitkomen naast de wel wat opgesmukte ega van boekhouder Groenendal.

Harry veert op zodra de bel gaat.

• • •

"Kom verder mensen, kom verder!", nodigt hij luidruchtig van boven. Bedaard is Anke haar man gevolgd in de gang.

"Mevrouw Millenaar!" Groenendal, een vlot type, buigt als een knipmes. Zijn flirtogen flitsen langs Anke. "Schavuit!" vaart hij dan ineens uit tegen Harry. "Moest je zoiets moois zolang voor ons verborgen houden!"

Deze grinnikt! "We zijn tien maanden getrouwd, mijnheer Groenendal en al die tijd stond onze deur wagenwijd open voor u," verdedigt Anke haar man.

Om haar lippen speelt een ondeugend lachje, dat alle scherpte aan haar woorden ontneemt.

"Ha, ha, dat jonge ding is tamelijk zelfverzekerd," overlegt Thea Groenendal bij zich zelf, terwijl haar mond prijzend Anke's tegenwerping ondersteunt: "Goed geantwoord. Zó moet u mijn man precies terug troeven!"

Harry wrijft vergenoegd zijn handen. 't Begin is niet kwaad. Door één zo'n los gezegde is dadelijk de stijve conventietoon, die een eerste kennismaking vaak bederft, op de vlucht gejaagd.

"Wat een prachtige bloemen heeft u," roept mevrouw Groenendal uit, meteen dat ze plaats neemt in het haardfauteuiltje, dat de gastvrouw voor haar aanschuift.

De thee schenkend en presenterend, vertelt Anke van haar liefde voor planten.

"'k Ben tussen de bloemen groot gebracht, haast alle tuinders van ons dorp verbouwen naast kool en aardappelen, tulpen en gladiolen. We zijn 't thuis heel eenvoudigjes gewend, maar bloemen hebben we al heel vroeg in 't voorjaar, tot laat in de herft. Je kunt er de kale en donkere plekjes in de huiskamer zo heerlijk mee wegwerken, vindt u niet?"

Thea Groenendal hoort 't aan met een welwillend lachje, haar lichtgrijze ogen lonken van onder zwartgeverfde werkbrauwen naar de gastheer, zoals twee volwassenen steelsgewijs naar elkaar knipogen om een heel naïef kind. Harry is echter in druk gesprek met zijn gast over 't nieuwe artikel, waarmee hij werkt, de blik van verstandhouding ontgaat hem.

"Een gansje, dat nog niet de helft weet van wat er te koop is in de wereld," oordeelt Thea. Ze onderwerpt Anke's rank figuurtje aan haar verstolen critiek, terwijl deze met het bonbonschaaltje rondgaat.

In haar hart maakt ze haar man er een verwijt van, dat hij deze visite heeft doorgedreven. Waar praat je nu in vredesnaam over bij die kerkse mensen? Over die opwindende film van gisteravond, of 't geanimeerde bal van verleden week? Nee, natuurlijk, dat is contrabanda in deze omgeving.

Om toch wat te zeggen, informeert ze, als Anke weer gezeten is: "U is weer helemaal beter hè?" en dan wijzend op de blosjes, die de ongewone drukte op haar wangen toverde: "U ziet er teminste heel fris uit, of is 't niet alles natuur, dat flatterende kleurtje?"

"Wat bedoelt u?" Er flikkert iets in Anke's ogen. Thea Groenendal lacht schel en wendt zich tot Harry: "Is uw vrouw heus nog zo groen of houdt ze zich zo?"

Anke, die in de stad en op reis menigmaal met afkeer 't zich zelf beschilderen in 't publiek van sommige dames heeft gadegeslagen, begrijpt ineens waarop Thea doelt en zegt effen: "Nee, ik verf me nooit."

Thea Groenendal bloost van ergernis onder de dikke laag schmink. Haar man davert van de lach: "Die zit Thea!" en dan tot Harry: "Dat vrouwtje van je is niet voor de poes."

Nu is het Anke's beurt om van kleur te veranderen, want ze geeft er zich nu pas rekenschap van, dat haar woorden een belediging inhouden voor haar gast. Dom vindt ze zich zelf, dat ze er niet eerder erg in had, hoe eigenaardig 't zwaargepoederde gelaat van Thea afsteekt tegen haar blauwzwarte gepermanente haren. Ze zwijgt verward. Verontschuldigingen aanbieden zou de situatie alleen maar verergeren. Groenendal krijgt medelijden met haar en stelt daarom voor: "We moesten eens een partijtje bridgen."

"Man denk er om, waar je bent!" waarschuwt zijn vrouw liefjes. "Met zoiets ben je hier aan 't verkeerde adres."

Anke's vraag — "bridgen is dat niet een soort kaartspel?" — bewijst al, dat haar veronderstelling juist is. Harry bekent ook lachend dat hij de regels van dit spel niet onder de knie heeft. Maar dat aanvaardt de boekhouder niet zonder meer. "Maak dat je grootje wijs, kerel! Zou jij, een reiziger, niet kunnen kaarten?"

"Toch is 't zo!" houdt Harry vol. "Vroeger deed ik alles af per motor, nu met de auto, — ik miste dus de speciale gelegenheid, de trein — om het te leren."

't Gesprek stokt even. Anke beijvert zich de hinderlijke gaping te maskeren door naarstig de kopjes nog eens te vullen. Dan kabbelt het beekje van de conversatie, angstvallig mogelijke klippen vermijdend, weer verder.

(Wordt vervolgd.)

EEN ONVERGETELIJK FEEST

(Vervolg van pag. 4)

sterke en bloeiende Christelijke jeugdorganisatie is een noodzakelijkheid en kan grote dingen doen voor de bouw van God's Koninkrijk."

We hebben geen buffalo gezien . . .

Daarna maakten alle jongelui zich op om er een paar uur tussen uit te trekken wat frisse lucht te halen in het beroemde Elk Island National Park, waar zij de buffaloes hoopten te zien. Gelukkig was het weer aardig opgeknapt en omstreeks het middag-uur vertrok er een optocht van 165 cars volgeladen van het Auditorium. Dat volladen ging in een gesmeerd tempo, binnen 20 minuten was de hele stoet op weg, een ander staaltje van de perfecte organisatie der Edmontonians! Tot de grenzen van de stad werden de cars begeleid door de politie, wat op zichzelf al een genot was, want men tufte rustig door alle stoplichten heen.

Toen werden de agenten afgelost door een R.C.M.P.-escorte in de romantische rode uniformen, dat het gezelschap (enthousiast over zoveel service) afleverde in het Park, een afstand van ruim 40 mijl. De R.C.M.P. kreeg daarna bijna geen kans meer om adem te halen, want van alle kanten werden camera's op hen gericht en ze moesten aan één stuk door poseren voor de bezoekers uit de States. De man, die aansprakelijk was voor al dit amusement was Mr. Joe Radstaak, die al gauw door iedereen waarderend "the Cowboy" genoemd werd. De lunch was meegebracht en werd verorberd en daarna was er voor elck wat wils, balspelen, boottochten, golf enz.

Maar laat ik niet vergeten om te vertellen van de spannende internationale baseball-wedstrijd, die daar gespeeld werd. In de laatste inning stond Canada nog bij de States achter met 6—2. Toch, op wonderbaarlijke wijze wonnen de Canadezen tenslotte nog met 7—6! Tot overmaat van ramp wonnen ook de Canadese meisjes. Gebruld, dat er is tijdens die wedstrijden, vreselijk! De dieren in het Park schrokken zich naar van al dat lawaai, zodat de meeste gasten enigszins teleurgesteld naar de stad terugkeerden, want van de meer dan 2000 buffaloes, die daar (heus) ronddartelen, hadden ze er niet één gezien....

De laatste avond

Dinsdagavond werd de Convention besloten in het Auditorium met een samenkomst, die bezocht werd door meer dan 2500 personen. Weer was het grote koor aanwezig om voor de muzikale omlijsting te zorgen. Na het zingen van de beide volksliederen en het bondslied, opende Mr. Postma de samenkomst. Hij las een gelukwens-telegram voor, dat afgezonden was door een groep zendelingen in Japan. De prijzen in de oratorische wedstrijd werden vervolgens onder veel applaus uitgedeeld door Mr. Peten Gabrielse. Het koor zong onder leiding van Henry Uitvlugt werken van Bourgeois, Mendelssohn en Mozart, waarna de onvermoeibare organist, Geert Kamphuis, zich als solist liet horen.

De spreker van de avond was Dr. P. G. Schrotenboer van Ottawa, die als onderwerp had het thema van de Convention "To God be the glory". Hij schetste een Calvinist als iemand, die God groot maakt, de mens klein maakt en alle eer aan God geeft. "Voor velen is God een vreemdsoortig en niet te omschrijven wezen, dat ergens daarboven verblijf houdt. Een Calvinist echter heeft een mening over God en de mens, die op de Bijbel is gefundeerd. De mens kan de geheimen van het heelal ontsluieren, maar de geheimen van God kan hij niet ontdekken, want Zijn wegen zijn ondoorgrondelijk. Wij geven alle eer aan God. Niet omdat Hij zo groot is en wij zo klein, maar omdat Hij Zijn eniggeboren Zoon gezonden heeft om de mens naar Hem terug te brengen. Door Zijn genade zijn wij gered."

GEEN BUFFALO

De grand finale

Na een kort programma van community singing was het tijd voor de "Finale", het "To God be the glory", dat geschreven was speciaal voor de Convention door Ds. Knoppers. Het koor en organist Kamphuis zorgden voor de muzikale begeleiding, jongelui van Edmonton's Young People Societies waren de acteurs en Herman Berkenbosch was de regisseur.

In dit spel, dat door Ds. Knoppers zelf beschreven wordt als "een experiment", werd heel sterk het contrast naar voren gebracht tussen de hopeloosheid van de jeugd zonder God en de hoop van de jeugd, die in God gelooft. In het eerste deel werd achtereenvolgens getoond de degeneratie, misdadigheid, het verval en het ongeloof van de jeugd van vandaag in flitsende taferelen. Daarna marcheerden onder de muziek van "Onward Christian Soldiers" de jonge afgevaardigden uit de U.S.A. en Canada het toneel op, alle met de naam van hun staat of provincie in de hand. Een zacht stralend kruis verscheen tegen de blauwe achtergrond van het toneel en de vlaggen van beide landen negen voor het kruis. Ongetwijfeld was dit moment het hoogtepunt van het spel. In het tweede deel werden getoond de geldzucht, het totalitarisme, wereldsgezindheid en de aanbidding der wetenschap, die in onze tijd hoogtij vieren. Daar tegenover werd gesteld het Woord van God, dat stand houdt tot in eeuwigheid. Mr. Richard Postma zei een eenvoudig gebed voor de Christenjeugd, waarna koor en aanwezigen eindigden met het zingen van "Now thank we all our God". Het was een waardig besluit.

☆

En nu zijn ze weer op weg naar huis, de jongelui, per trein, vliegtuig, car, en zelfs met iets, dat je geen car meer kunt noemen: een antieke 1929 Ford. Velen van hen gaan langs een omweg en nemen de kans waar om te genieten van de schoonheid van onze Rocky Moutains. Maar de naam van de stad Edmonton zal voortaan voor hen onverbrekelijk verbonden zijn met: hoop, vertrouwen op God, warme vriendschap en gastvrijheid. Dit alles en nog meer was de Convention 1959 van de Young Calvinist Federation!

Tini Van Ameyde.

De Maatschappij der Toekomst

Er zijn mensen, die alleen maar belangstelling hebben voor de maatschappij van het heden. Daarmee bedoelen ze niets anders dan: hun eigen maatschappelijke positie; hun eigen verdienste. Het geldverdienen zit hen zó hoog, en het heden heeft hen zó opgeslokt, dat het hen ten enenmale onmogelijk is, om ook nog over de maatschappij der toekomst na te denken. Deze categorie, die ook onder hen, die zich Calvinisten noemen, angstwekkend groot is, zal zich niet laten zien op de vergaderingen waar Prof. Van Riessen het hebben zal over de maatschappij der toekomst.

Er zijn ook mensen, die op zichzelf nog wel over die maatschappij der toekomst zouden willen nadenken, ware het niet, dat zij bezeten zijn van het verlammende gevoel, "dat er toch niets aan te doen is". Wij zitten nu eenmaal in de boot, en we moeten meevaren. Die maatschappij der toekomst, die wereld, waarin straks onze kinderen zullen moeten leven, is onafwendbaar; die komt als een noodlot over ons; die is een ijzeren consequentie van de maatschappij van verleden en heden. Wij moeten daarin berusten, en mij moeten het maar over ons laten komen. Veel actie is er van deze mensen niet te verwachten: ze voelen immers geen verantwoordelijkheid voor de gang van zaken, daar "alles toch komt zoals het komt". Het zal voor deze mensen een zegen zijn, wanneer ze zich op de hieronder volgende plaatsen en tijden naar de vergaderingen begeven, om Prof. Van Riessen over deze dingen te horen.

Tenslotte is er ook nog een groep mensen, die de dingen anders ziet. Zij hebben het gevoel, dat de mensheid zich op een onheilspellende weg bevindt. Een brede weg, met veel gemakken en veel voordelen, maar die tenslotte naar het verderf voert. Zij zien in de ontwikkeling van wetenschap en techniek allerlei beangstigende kanten. Steeds kleiner wordt het gebied, waarop de mens zijn eigen verantwoordelijkheid heeft. Steeds meer wordt hem uit handen genomen. De welvaart strooit ons zand in de ogen: we zien niet meer waar het heengaat. Maar het gaat verkeerd. Het gaat heen naar een totalitaire maatschappij, waarin de mens volkomen slaaf geworden is, en hem alle verantwoordelijkheid is ontnomen. Reeds de bijbel heeft daarvoor gewaarschuwd: in het einde der dagen zal het geheimenis der wetteloosheid zich openbaren, en het rijk van de Antichrist zal een rijk zijn, waarin de mensheid getyranniseerd wordt.

Over deze dingen heeft Prof. Van Riessen geschreven in zijn boek: De Maatschappij der Toekomst". Een boek, waarin hij op boeiende en overtuigende wijze heeft laten zien op welke weg wij ons maatschappelijk bevinden, en wat het einde is van de weg, die de mensheid is ingeslagen. Dit alles wordt ons getoond bij het licht van Gods Woord, en telkens weer verbaast het ons, dat de bijbel zo'n actueel boek is.

Wij mogen dankbaar zijn, dat Prof. Van Riessen ditzelfde onderwerp nu ook persoonlijk in ons midden wil gaan bespreken. Juist ook zij, die wel vermoeden, dat het ergens fout gaat, maar die toch graag hun inzicht in de maatschappelijke ontwikkeling zouden willen verdiepen, zullen een goede avond hebben.

Zij kunnen er zeker van zijn, dat ze niet in een ondergangsstemming het kerkgebouw zullen

Prof. H. Van Riessen

verlaten; Prof. Van Riessen is de man, die er altijd weer op wijst, dat de toekomst **niet** als een **noodlot** over ons komt, en die ons onze **verantwoordelijkheid** aanwijst: wij mogen niet berusten in de huidige tendenzen van de maatschappij. Tegelijk is hij een **schriftgelovige**: het **laatste** uitzicht, dat hij bieden zal, is niet dat van de totalitaire, nihilistische maatschappij van de antichrist, doch dat van de nieuwe hemel en de nieuwe aarde, waarop **gerechtigheid** wonen zal.

Het zal een goede avond zijn voor elk, die met de spreker weet, dat werkelijke genezing slechts te verwachten is van de doorwerking van een schriftuurlijk Christendom.

Juist bij het begin van onze "wintercampagne" hebben wij dit beroep op onze verantwoordelijkheid zo dringend nodig.

Rev. J. Kuntz.

Plaatsen waar Prof. Van Riessen in de komende dagen nog hoopt te spreken:

- 11 Sept. Grand Rapids, Mich.
- 15 Sept. (pm) Sarnia.
- 16 Sept. 8 p.m. London.
- 17 Sept. (pm) Toronto (Second Chr. Ref. Church).
- 18 Sept. Brockville.

U weet toch dat het BESTE en GEMAKKELIJKSTE adres voor het BESPREKEN VAN UW REIS is:

Donway Travel Agency Ltd?

DON MILLS' SHOPPING CENTRE - DON MILLS (TORONTO)

Want: WIJ KOMEN BIJ U THUIS!

Adriaan Limbertie

Tel. HI 4-8467 - huis HI 4-8280

Agent van H.A.L., K.L.M., Oranjelijn en alle andere lucht- en scheepvaartmaatschappijen.

De tijd van vergaderen breekt weer aan

zorg voor GOEDE avonden met behulp van GOEDE leidraden.

Schetsenbundels No. 1 en 2 hebben aan vele verenigingen reeds onschatbare diensten bewezen.

Inhoud Schetsenbundel No. 1

8 Schetsen over de Eerste Zendbrief van Petrus

5 Schetsen over de Zendbrieven van Johannes

Kerstschets

Paasschets

5 Lessons about "The Teenager" (Engels)

1 Schets: "Levensontplooiing en zelfbeheersing"

1 Schets: Christelijke Etiquette"

1 Schets: "The history of the Chr. Ref. Church (Engels)

Inhoud Schetsenbundel No. 2

7 Schetsen over het Evangelie naar Johannes

3 Schetsen over de Tweede Zendbrief van Petrus

Kerstschets

Paasschets

1 Schets: "Het kleine kind bij Moeder thuis"

1 Schets: "The training of the grade school child (Engels)

1 Schets: "Vader en Moeder en hun huwbare kinderen"

1 Schets: "The Commonwealth" (Engels)

1 Schets: "Understanding our Government (Engels)

1 Schets: "Onze talenten in dienst van de Here"

1 Schets: "De Glorie Gods"

Prijs per bundel 60¢

Uitgegeven in samenwerking met de Ontario Districts of Chr. Ref. Ladies Aids

ZEND UW BESTELLINGEN AAN DE UITGEVERS:

GUARDIAN PUBLISHING COMPANY LTD.

Box 34, Station B Hamilton, Ontario

Reisbureau

Wij verzorgen Uw reis per Schip, Vliegtuig, Bus en Trein.

Verzekeringen

Wij sluiten voorts alle soorten verzekeringen af: Auto, Brand, Levens, Ziekte, Gezinsbescherming, Inbraak, etc.

Bel of schrijf ons voor ervaren en betrouwbare service.
Vraag naar Mejuffrouw v. d. SPEK voor reisinformaties.

O. K. JOHNSON & CO., LIMITED

697 Bay Street - TORONTO 2, Ont. - Tel. EM 6-9488

A Letter from HOLLAND

(Vervolg van pag. 5)

zeese landen betrof. Als Europa één wordt heeft het plaats voldoende voor de Nederlanders. Hier heeft men tegenin gebracht, dat Europa voorlopig nog niet één is en dat er altijd nog andere redenen meespreken. Hebben wij niet de roeping, de weinig bevolkte delen van de wereld mede tot ontwikkeling te brengen?

Op de synode van de Gereformeerde kerken, die in deze weken bijeen is, kwam eveneens de emigratie ter sprake. Daar was aanwezig een predikant van de Reformed Churches in Australië, die verslag uitbracht over de situatie voor deze 5700 zielen en 14 predikanten tellende kerken. Zeer hard nodig zijn christelijke scholen; hiervoor werd steun uit Nederland gevraagd.

En dan dien ik tenslotte nog te vermelden, dat de Holland Amerika Lijn weer een 'Rotterdam' als vlaggeschip bezit. Onder veel officiële belangstelling heeft dit trotse schip zijn eerste tocht buitengaats gemaakt; ook Koningin Juliana en Prins Bernhard waren aanwezig.

Op de nieuwe Rotterdam hoopt prinses Beatrix begin september naar New York te reizen. Aan de vooravond van haar Amerikaanse trip heeft zij een gesprek gehad met drie Amerikaanse verslaggevers. Zoals aan koning Boudewijn van België werd ook aan haar de vraag naar eventuele huwelijksplannen voorgelegd. Het antwoord van de prinses luidde, dat zij daar op het ogenblik niet aan denkt. De eerste twee jaar wil zij vrij blijven om haar universitaire studie af te maken. Volgens de verslaggevers sprak prinses Beatrix vloeiend Engels, met een licht Canadees accent. 'Als ik moet spreken trillen mijn handen' was een van de persoonlijke dingen die zij hun toevertrouwde, 'het aantal toespraken in de Verenigde Staten is daarom zo klein mogelijk gehouden'. Over Beatrix' angst om in het openbaar te spreken waren de persvertegenwoordigers eigenlijk wel wat verbaasd. Blijkbaar vergaten zij, dat ze in gesprek waren met een meisje van even twintig jaar!

"trillende handen?"

CAREFUL WITH SNAKES!

"The careless handling of snakes is a dangerous pastime." That is the warning of officials of the Ontario Department of Lands and Forests at the height of the holiday season. Only once, so far as the records show, has a resident of Ontario died of snakebite; poisonous snakes are found in only one or two localities; none of the snakes is agressive and all, dangerous and non-dangerous alike, want only to be left alone.

The sole death reported, that of a woman three years ago, followed a snakebite by a rattler which she had picked up, mistaking it for a non-poisenous type.

Officials of the Department say they are receiving many enquiries from residents—particularly those who have come recently from Europe—as to the possibility of snakebite on camping trips, while visiting provincial parks or travelling in the woodlands.

Snakes, thy point out, are generally useful since they feed on young mammals, mice, frogs or food that has been dead long enough for decay to set in. The dangerous types—the Massasauga or swamp rattler and the timber rattlesnake, are found mainly in isolated cases on the Bruce Peninsula, the northern Parry Sound and Manitoulin districts in the case of the former. The latter is sometimes found in the extreme southern parts of Ontario and the Niagara district. Aside from these two, there are no poisonous snakes in the province.

According to E. B. S. Lozier of the Royal Ontario Museum, outstanding authority on snakes, the Massasauga is a "mild-tempered and rather sluggish species which much prefers concealment or escape to combat. Its venon is regarded as about five times as toxic as that of the Texas rattler, but the shortness of its fangs and the small quantity of venon injected must account for the relativily mild results as compared with the bite of the larger rattlesnakes."

In most localities where the poisenous snakes are to be found, snakebite serum has been made available to hospitals and immediate medical attention should be sought in case of bites. However, rangers of the Lands and Forests Department who have travelled in the bush all their lives claim they have seldom seen one of the poisonous variety and Department records fail to show a single case of snakebite among members of the staff.

"I guess the answer is that our boys just don't bother the snakes—and the snakes don't bother them. So far as we know, there is no danger whatever in travelling or sleeping in the Ontario bushlands if you just mind your own business and let the animals and reptiles carry on with their own business," said one senior official of the Department.

Mr. Lozier had this to say: "The rattlesnake is now very scarce over much of its present range in Ontario and has been exterminated over much of its former range. While its presence is not desirable in the immediate vicinity of human habitation, destruction of it in other situations should be discouraged. It is one of nature's agents in the control of rodents and to those who appreciate wild life in its entirety rattlesnakes are as interesting as other natural forms."

SCIENCE
TECHNOLOGY
AGRICULTURE
RELIGION &
TRADE'S BOOKS
NOW

CATALOGUES WILL BE SENT AT REQUEST

Suks Bookhouse
47 NORTH STREET
ST. CATHARINES, ONT.

Zegt het voort

PROF. v. RIESSEN

(de schrijver van het bekende boek: "De maatschappij der toekomst")

spreekt in LONDON, ONT.
op 16 September 1959

in de Chr. Ref. Church, 513 Talbot Street, aanvang 8.00 P.M.

Medewerkenden: Dhr. E. HIEMSTRA, organist, en het koor van de Chr. Ref. Church van London o.l.v. Mr. W. H. WICKET.

Dit koor behaalde op het groot zangconcours in Elora een 1ste prijs.

Prof. v. Riessen spreekt in het Hollands. Ouderen en jongeren, mist deze kans niet!

TOEGANG VRIJ TOEGANG VRIJ

World Grain Production Up

Though world grain production rose from an annual average of 487.5 million tons in 1955 to just over 500 million tons in 1956/57, the increase still lags behind the average growth in population.

A report published recently by the Food and Agriculture Organization of the United Nations, containing these figures, stresses that world cereal production is expected to increase at the rate of one per cent per year, compared with an expected population increase of about 1.5 per cent per year.

The report also adds the warning that in many world areas consumption of grain is still low.

According to statistics quoted, the production of grain per head of population is only expected to increase in western Europe and the Indo-Pakistan subcontinent. There is therefore a real danger of a widening gap between the highly developed regions and the rest of the world. (UNESCO)

Kort Nieuws

Op vijf meter afstand van de drukbereden spoorlijn Gouda—Den Haag heeft men een niet geëxplodeerde bom uit de oorlog gevonden; het projectiel werd zonder ongelukken verwijderd.

Een korte hagelbui heeft op Schouwen-Duiveland vrijwel de gehele fruitstand vernietigd.

Een dertienjarige jongen uit Waddinxveen, daartoe aangespoord door zijn ouders, heeft kans gezien in een paar maanden tijd bij inbraken voor f 11.000 te stelen; alle drie de schuldigen zijn gearresteerd.

DE GRUYTER STUURT UW FAMILIE EN KENNISSEN IN HOLLAND ST. NICOLAAS- EN KERSTPAKKETTEN

Dat zal een leuke verrassing zijn! Daar zullen ze van opkijken! De Gruyter - die U zo goed kent - maakt verrukkelijke pakketten klaar en zendt ze uit Uw naam en met Uw beste wensen naar familie en kennissen in Holland. U kunt kiezen uit 3 zendingen:

PAKKET A

1 pak à 250 gram Koffie-roodmerk
1 pak à 100 gram Thee-roodmerk
1 pak à 100 gram Cacao
1 stuks Kandijkoek ± 530 gram
1 blik Ananas
10 schijven op sap ± 567 gram
1 blik Canadese rode zalm extra
1 blik Frankforter worstjes
1 doos Chocolade oublies

Inclusief verpakkingskosten $ 5.00
franko door geheel Nederland

PAKKET B

1 pak à 500 gram Koffie-goudmerk
1 pak à 100 gram Thee-roodmerk
1 siertrommel à 500 gram Cacao super
1 stuks Kandijkoek à 530 gram
1 stuks Baby-Edammer ± 850 gram
1 doos Chocolade oublies
1 stuks Hazelnootblok (melkchocolade)
1 blik Ananasschijven op sap 567 gram
1 blik Perziken op sap 822 gram
1 blik Frankforter worstjes
1 blik Canadese rode zalm

Inclusief verpakkingskosten $ 10.00
franko door geheel Nederland

PAKKET C

12 blikken Canadese rode zalm extra

Inclusief verpakkingskosten $ 7.50
franko door geheel Nederland

Verpakking in een stevige ribkartonnen doos met een aantrekkelijk St. Nicolaas- of Kerst-etiket, waarop, indien gewenst, Uw voornaam vermeld kan worden. Doe mee! Maak vlug Uw keuze. Bestellingen voor aflevering met St. Nicolaas moeten uiterlijk 1 oktober worden ingezonden; die voor Kerstmis uiterlijk 1 november a.s.

Maak gebruik van de bestelbon. Wilt U méér dan één pakket verzonden hebben, bestel dan per brief. Schrijf de namen en adressen vooral goed duidelijk!

Betaling voor pakket A: $ 5.00 ; B: $ 10.00 ; C: $7.50 over te maken door middel van cheque of money-order aan:

DE GRUYTER
p/a Tjerk Turkstra 962 Taylorway
West Vancouver, B.C.

BESTELBON

Aan Tjerk Turkstra 962 Taylorway
West Vancouver, B.C.

Zendt uit mijn naam en met mijn hartelijke wensen voor St. Nicolaas / Kerstmis pakket ____ (invullen A, B of C).

Aan: Naam ____________ (indien gewenst:) voornaam ____________ in drukletters svp

Adres ____________

Plaats ____________

Met gelijke post maak ik de kosten aan U over per (cheque/money-order)

Naam ____________

Adres ____________ Plaats ____________

KNIP DIT UIT! - CUT THIS OUT!

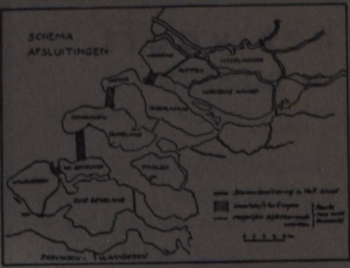

Men against the sea in the Netherlands:

THE DELTA PLAN

by PIERRE LUENT.

Unesco. - Every schoolboy today knows that Holland is a country formed not by nature but also by man, for the greatest part of its surface has been conquered from the sea. Everyone is familiar with the word polder, and the conquest of the famed Zuyder Zee is only the best-known of the age-old efforts of the Dutch to wrest land from the ocean and to protect themselves against floods.

These efforts are still continuing, for Holland is extremely vulnerable to the attacks of her hereditary enemy, the sea. Most of the country is below sea level, and this area supports more than 5 million people.

Traditionally, the sea has had two great invasion routes: one in the north, now closed by the 20-mile-long Zuyder Zee dyke with a huge fresh-water lake, Lake Yssel, stretching behind it; and the other in the Zealand island region of the southwest, where the Lek and the Waal (branches of the Rhine), the Maas and the Scheldt rivers form a delta as they flow into the North Sea.

This region is formed by half a dozen islands, the biggest and the best-known of which is Walcheren. It is not very densely populated as compared to the rest of the country and its inhabitants live almost solely from fishing and the fishing industry. It is a favourite route of invasion by the sea, as was tragically shown once again in February, 1953, when most of the dykes and defence systems were swept away.

•

The Government of the Netherlands is well aware that the danger is everpresent, and in 1955 adopted a 25-year plan of defences — the Delta Plan — to make sure that such distasters can never occur again. The object is not to conquer land for agriculture (as was the case with the Zuyder Zee project), but to shorten the coastline by building three new main dykes and a number of secondary ones. The fresh-water reservoirs formed behind these dykes will help to irrigate sandy soil and also to wash out the salt water that has found its way into the polders where it poisons the crops and affects the livestock.

It is not an easy job. Rotterdam and Antwerp, two of Europe's greatest ports, must have free access to the sea, for the heavy ocean traffic would find it inconvenient to have to negotiate a system of locks through the dykes. The "Delta Plan" therefore does not shut off the mouth of the Wester Schelde leading to Antwerp, and of the Nieuwe Waterweg leading to Rotterdam. But all other outlets to the sea will be closed by dykes, the bigger ones equipped with sluices and lift-locks to allow vessels to pass. These main dykes (on which roads will be constructed) are true dams backed by a secondary system of dykes behind them to compensate for the absence of the tides and avoid disturbances created by a spate of fresh water from the rivers.

This last problem was particularly difficult to solve. A way had to be found of dealing with the extra surface water which in wet weather surges down the Maas, the Lek and the Waal. When the currents in the River Noord and the Nieuwe Waterweg (between Rotterdam and the Hook of Holland) become too swift, the waters will be diverted through other channels. A dam equipped with seventeen locks is being built in the Haringvliet between the islands of Voorne and Goeree. This system will be particularly useful when the rivers are swollen by rains or filled with ice floes in the winter.

The dam is now nearing completion. Its locks, nearly 200 feet wide, have been built with the help of circular caissons which are kept free of sea-water by pumps. All the sections of this dam are capable of standing up to any storm.

The advantages of this Delta Plan are obvious. In the first place, it will provide permanent protection for the southwestern provinces of the Netherlands. Secondly, the enormous quantities of fresh water contained in the new reservoirs will enable farmers to cultivate land which previously lay fallow owing to its high degree of salinity. And, finally, the building of roads on the dykes will do much to end the isolation of the area and encourage settlement in the sparsely-populated islands, thereby changing the economic and social life of the delta. It is hoped that major industrial centres will be established in Zealand if the dykes can be used, for example, to furnish hydro-electric power.

Thus the struggle of the Netherlands against the sea has entered a new phase. The work on the Delta Plan, begun in 1955, is going ahead on schedule and the last dam will be completed by 1978. Scientists have predicted a general sinking of the land in this northwestern corner of Europe in about a hundred years' time; but Dutch engineers are not intimitated by this threat. On the contrary, they have decided to face up to it boldly and to take preventive steps against the sea. At the same time, the Delta Plan will give Zealand new importance in the economy of the Netherlands and in that of the European community.

The last gap in a dyke is plugged with a 7500 ton Caisson, a giant cement case, which is floated into its proper place and then sunk by punching holes in its bottom. Six tugboats pulled this caisson into it's place in the dyke, which now spans the "Veerse Gat". The rear end of one of these tugboats is visible at the right hand side of the picture.

TEN LANGE LESTE

IS VOORTMAN'S TOCH HET BESTE

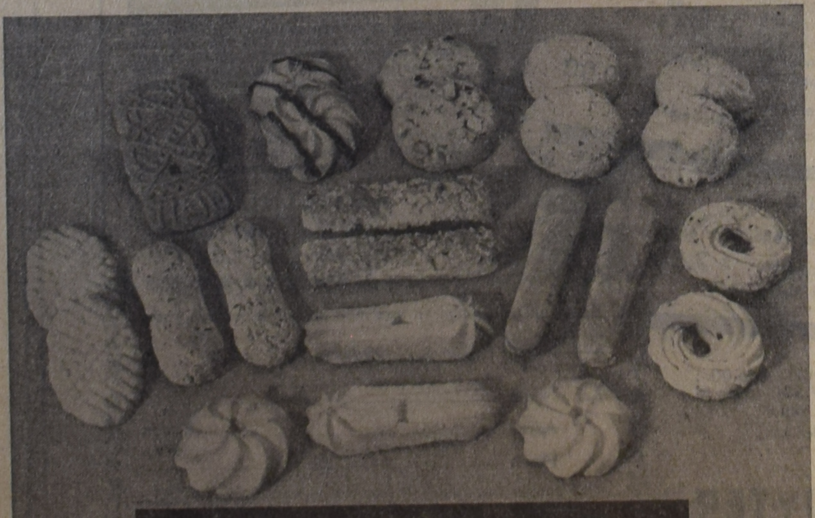

VOORTMAN'S

Finest in Baking VOORTMAN'S BAKERY Aldershot, Ont.

Holland Construction Co.

Wolverton Rd. GRIMSBY, R.R. I

Phone WH. 5-4012

Speciaal in Greenhouse Constructie

en aanbiedingen van nieuw cedar of redwood materiaal voor zelfbouwers, tevens Hotbedsash, Putty & Nails enz.

KOOP NU GOEDKOOP GREENHOUSE GLAS

"WIBO" TRAVEL SERVICE Ltd.
LONDON, ONT.

AGENTEN VAN ALLE SCHEEPVAART- EN LUCHTVAARTLIJNEN

Boek voor St. Nicolaas en Kerstmis op

"WIBO'S" GROEPREIZEN 1959

ss. "RIJNDAM" 22 November van Montreal
ss. "STATENDAM" 14 December van New York
per K.L.M.: 11, 18 en 21 December van MONTREAL
Vlieg nu - - - Betaal later

POSTIAN BUILDING Tel. GE 2-8373 395-397 DUNDAS ST
Open tot 5.30; Vrijdag tot 9 uur; Zaterdag tot 1 uur.
Vraag naar JOS. BOERKAMP

MAATSCHAPPELIJK WERK

door Rev. M. Vrieze

We zeggen geen woord teveel wanneer we vaststellen dat menig immigrant in Canada — en onze gedachten gaan nu speciaal uit naar de immigrant van Nederlandse oorsprong — in een zekere sociale nood verkeert. Het valt niet mee deze sociale nood nauwkeurig en volledig te omschrijven. Wie evenwel regelmatig met de immigrant omgaat, hem met zorg en vaak bezorgdheid gadeslaat, of wellicht zelf immigrant is, ontdekt al vrij spoedig dat er "iets mis" is. Er zijn spanningen van een vreemde intensiteit. Er zijn botsingen van ongewone felheid. Er is een hele reeks conflicten en storingen die nimmer vermoed en vaak nog minder begrepen zijn.

Het is mogelijk hier te spreken van inpassing, aanpassing, integratie. Het is ook mogelijk de immigrant te maken tot object van nauwgezette studie, hem te ondervragen, over hem te schrijven. Maar de vraag komt toch wel op of er hier niet iets voor hem **gedaan** moet worden. Is het werkelijk niet ten enenmale onvoldoende wanneer wordt volstaan met een poging hem te verstaan in zijn problematiek, en moet hier niet veeleer gevraagd worden om een concrete daad? Met andere woorden, is hier niet de klemmende noodzaak van gespecialiseerd en vakbekwaam maatschappelijk werk?

Zo hier en daar begint de vraag om maatschappelijk werk in deze zin te worden gesteld onder hen die leiding trachten te geven binnen de kring onzer immigranten. Ik weet wel, voor sommigen schijnt nog steeds maatschappelijk werk zo ongeveer gelijk te staan met hulp in de huishouding. En voor vele anderen gaat het hier om iets dat hun nog al te onduidelijk en vaag voor ogen staat dan dat zij bereid zouden zijn na te gaan of er voor dit werk geld moet worden uitgegeven. En velen die al aardig zich hebben "gesettled" en die het "voor de wind" is gegaan zien wat laatdunkend neer zelfs op de idee van maatschappelijk werk. Zijn zij er soms niet gekomen zonder al die fratsen? Ligt het met al die zogenaamde problemen niet eerder hieraan dat dat de tegenwoordige immigrant te week is en te weinig weet van aanpakken en doorzetten?

Maar er zijn er die wat verstandiger willen zijn en die een wat meer bewogen hart bezitten. Zij weten zich geroepen in de sociale moeilijkheden, in de vele problemen en spanningen van de "newcomer" hem een helpende hand toe te steken. En juist daar komt de vraag naar voor dit werk speciaal toegeruste mensen steeds dringender op. Helpen kan soms, moet soms een ambacht zijn. Het uitsteken van een helpende hand kan in vele gevallen slechts werkelijk effect sorteren wanneer het is de hand van een voor dit "helpen" geschoolde en getrainde mens.

Natuurlijk, er is in de afgelopen jaren veel gedaan voor nieuw aangekomenen. Vooral in de eerste weken na hun aankomst. Er was in vele gevallen een fieldman. Hij keek uit naar werk, naar een woning. Hij legde wat contact hier en daar. In enkele gevallen kwam hij later nog terug om enigszins aan "nazorg" te doen. Maar dit bleef dan toch in verreweg de meeste gevallen bij de twee zaken van onderdak en werkgelegenheid. Er was soms ook de kerk in de figuur van een "Home missionaris". Hij legde contact, zorgde voor een welkom (en hoeveel betekent een oprecht welkom niet in deze nieuwe wereld voor wie hier net arriveert!) voor de mogelijkheid tot kerkgang en verrichtte daarbij nog duizend en een zaken, tot zelfs het helpen doen van de eerste inkopen in de zelfbedieningszaak. Het werk van fieldman en home-missionaris is aan velerlei harde critiek onderhevig geweest. Waarschijnlijk in meer dan één geval wel terecht. Maar zeker in heel vele gevallen volkomen ten onrechte. Alleen al door hun aanwezigheid hebben deze figuren, sociaal gezien, voor de immigrant meer betekend dan menigeen vermoedt. Alleen maar, noch fieldman, noch home missionaris, waren toegerust, getraind of door speciale opleiding bekwaamd om blijvend bij te staan in de enorme schok die aan persoon en gezin door de immigratie werd toegebracht. Hier ligt m.i. grotendeels de oorzaak van de soms uiterst scherpe critiek op deze mensen.

Men stuitte wel op een bepaalde nood, maar wie neemt het kwalijk met recht wanneer deze nood niet in zijn wezenlijke diepgang meteen werd doorzien! Er werd meer verwacht en meer gevraagd dan waartoe men geroepen was of waartoe men was opgeleid.

De immigrant heeft een bepaalde achtergrond. En de achtergrond van de een verschilde vaak zeer sterk van de achtergrond van de ander. De immigrant uit Den Haag was werkelijk iemand anders dan de immigrant uit Ferwerd of uit Stramprooy. De immigrant die in Nederland a.h.w. midden in de industrialisatie en haar gevolgen opgroeide, was een ander dan die immigrant wiens eerste en enige reis was de reis naar Canada. En dit is slechts een van de zeer vele aspecten die hierbij betekenis hebben. Wie neemt het een predikant-home missionaris met recht kwalijk wanneer hij zich werkelijk geen idee kan vormen van de intense betekenis, vergeleken bij wat in deze "nieuwe wereld" te beleven valt, van stand en standsverschil dat de immigrant hier vaak zeer sterke parten speelt omdat hij het niet onmiddellijk vergeten kan. Of wie wil kwalijk nemen een niet kunnen begrijpen van wat menig immigrant in de bezettingsjaren heeft moeten doorstaan? Het maakt een immens verschil van welke kant men de oorlog meemaakte: onder de laars van de bezetter of vanaf een stelling tegenover hem. De nieuwkomer in Canada komt niet slechts uit een ander land, hij komt uit een andere wereld.

Dat emigratie nog iets meer is dan een simpele "land-verhuizing", dat immigratie een zeer gevarieerde maar ook diepgaande worsteling om integratie meebrengt, is zelfs zonder nadere illustratie voor ieder verstaanbaar. Dat daarbij vele spanningen en conflicten zullen optreden is eveneens duidelijk. Maar dat iemand zonder speciale "training", zonder hierop bijzonder toegespitste opleiding dit alles zo maar zou doorzien, in staat zou zijn de in elk afzonderlijk geval weer anders gevarieerde levensnood of gezinsnood te peilen en een daadwerkelijke hulp te verschaffen in een wijzen van de uitweg, dat is wat te veel gevraagd. En juist uit dat motief wordt gevraagd: is maatschappelijk werk niet noodzakelijk hier? Het gescherpte en geoefende oog. Het overwogen en systematische opgezette werken. Het verantwoord plan. En komt daar nog niet veel meer bij kijken? We menen werkelijk dat er noodzaak bestaat, juist in onze immigrantensamenleving, tot geschoold maatschappelijk werk. En we weten daarin zeker niet alleen te staan. Hoe dat praktisch moet? Dat is een vraag die nader bediscussieerd moge worden. Als eerst maar iets wordt gezien van de noodzaak. Moet de kerk hier nu ook al weer de stimulans geven?

Het zou wellicht daar kunnen beginnen waar de diaken in de immigrantenkerk begint te beseffen dat hij nog iets meer is dan de geldophaler en gelduitdeler. Het blijft een raadsel hoe in onze immigrantenkerken keer op keer de opmerking wordt gemaakt dat, heel anders dan in Nederland "onze" diaken hier "natuurlijk" nooit veel te doen hebben! Maar laten zij die verantwoordelijkheid voelen voor hun naasten in de "immigrantenmaatschappij" niet op de stimulans der kerk wachten. Dan zijn ze straks te laat. Er kan uit "vrij" initiatief meer en wellicht ook overwogener en degelijker werk worden verricht dan in onze kerken door diegenen die daartoe feitelijk geroepen zouden zijn. Er ware al ontzaglijk veel gewonnen als in allerlei plaatsen "de koppen bij elkaar" gestoken zouden worden. Als de neuzen dan ook nog eens in een boek zouden duiken over integratie en maatschappelijke nood, over maatschappelijk werk en over de consequenties van de immigratie, dan kan er behalve gestudeerd daarna ook nog iets g e d a a n.

De wens van mooie vrouwen . . .
4711 TOSCA . . . de hulde aan jeugd en schoonheid.

4711 TOSCA Eau de Cologne verenigt in harmonie de kostelijke geur van "TOSCA" met de lentefrisheid van de echte 4711 Eau de Cologne.

4711 TOSCA Parfum. De boeiende geur en trouwe begeleider van bekoorlijke schoonheid.

"TOSCA" A PRODUCT OF 4711, IMPORTED FROM COLOGNE, THE CITY OF "4711" FAME

"Guide" Travel Bureau

G. Den Hartog

39 King Street - Aylmer, Ont. - Phone 1152

"VOOR ALLE ZEE-, LAND- EN LUCHTREIZEN"

Wij bezoeken U gaarne en verzorgen visa en paspoort vrijblijvend.

Huisadres:
R.R. 2, AYLMER - PHONE 437-R-58

Laat Uw Spaargeld Sneller Groeien

verdien 5½% Met Canada Permanent Debentures *

*Debentures (schuldbrieven) vormen een uitstekende spaarmethode. Evenals obligaties hebt U ze een bepaald aantal jaren in bezit, gedurende welke ze U een gegarandeerde rente opleveren.

Een veilige spaarmethode! Canada Permanent Debentures betalen U 5½ % rente gedurende perioden van 1 tot 5 jaar. Verkrijgbaar in elk bedrag boven de 100 dollar. Gemakkelijk verkrijgbaar, gegarandeerd door de Maatschappij die meer dan 100 jaar Canadezen heeft bediend.

Stuur de coupon naar het dichtstbijzijnde kantoor van Canada Permanent voor nadere inlichtingen.

CANADA PERMANENT
MORTGAGE CORPORATION
Opgericht 1855

Hoofdkantoor: 320 Bay Street, Toronto, EM. 4-4461
Bijkantoren: Halifax, Saint John, Montreal, Port Hope, Hamilton, Brantford, Woodstock, Winnipeg, Regina, Edmonton, Vancouver, Victoria.

Stuur mij volledige inlichtingen over Canada Permanent Debentures
Naam: ....
Adres: ....
Woonplaats: .... Provincie: ....

Johnny komt vanmorgen niet in school

Met een hoofd vol plannen voor de hele dag vergat Johnny op het verkeer te letten. Hij kwam die dag helemaal niet op school; en verscheiden dagen daarna niet, terwijl hij van zijn verwondingen genas. September is back-to-school maand en het begin van een Kinder Verkeer Veiligheid campagne van het Ontario Department of Transport. Onderwijzers in alle scholen in de provincie helpen de kinderen door hen de regels van verkeersveiligheid te leren. Wilt U ook helpen? Waarschuw ze om altijd bij de hoeken over te steken, verkeerstekens te gehoorzamen en naar beide kanten te zien voor het oversteken. Het Ontario Department of Transport verzoekt U dringend erop toe te zien dat zij alle regels voor veilig verkeer volgen.

DE WERELD BOUWT
elke dag 5 schepen

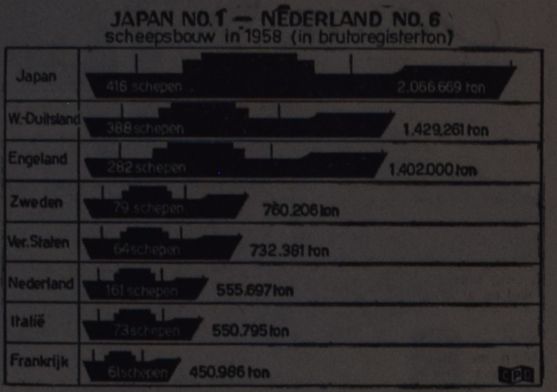

JAPAN BOUWT DE MEESTE

Een mensenleeftijd geleden bezat Japan amper 42.000 ton scheepsruimte, thans is de Japanse koopvaardijvloot op weg naar de 4,5 miljoen ton en dat is bijna 2x meer dan Rusland bezit!

Japan is dan ook een zeevarende natie geworden en heeft grote belangen bij de scheepvaart gekregen. Dit komt ook tot uitdrukking in de wereldscheepsbouw, want hierin neemt dit land de eerste plaats in. Vorig jaar bouwden de Japanners 416 schepen met een totaal van ruim 2 miljoen b.r. ton.

Het tweede land op de wereldranglijst, W. Duitsland, blijft een heel stuk onder deze cijfers met de bouw van 388 schepen (ca. 1.5 miljoen br. ton).

Totaal werden er vorig jaar over de hele wereld 1936 schepen gebouwd, dat is ruim 5 schepen per dag. Hiervan nemen dan Japan en W. Duitsland elk een schip per dag voor hun rekening!

Het totale tonnage van de wereldscheepsbouw bedraagt thans ca. 9 miljoen b.r. ton. W. Europa neemt hierbij meer dan de helft van alle schepen voor zijn rekening zodat het zwaartepunt van de wereldscheepsbouw in Europa ligt. Tot de grootste exporteurs van schepen moeten wij rekenen Japan, W. Duitsland en Zweden. Nederland komt met de scheepsbouw op de zesde plaats en slaat daarmede een bijzonder goed figuur in de zeevarende wereld.

Als wij nagaan waar de meeste scheepsruimte is ondergebracht dan zien wij dat dit op naam van het Afrikaanse Liberia is waar in 1958 totaal 1,6 miljoen b.r. ton werd geregistreerd.

Al deze nieuwe schepen betekenen nieuwe handel en dit laatste heeft de wereldscheepvaart overigens wel nodig want het afgelopen jaar was nu niet direct onverdeeld gunstig te noemen voor de zeescheepvaart. Ook zijn de verwachtingen voor de scheepvaart niet direct optimistisch. Voor de toekomst verwacht men voor de hele scheepvaart een toenemende concurrentie. Voor een deel worden deze sombere verwachtingen ingegeven door de ongunstige resultaten van de wereldscheepvaart in het afgelopen jaar.

GIFT-PARCELS

Een axioma is een waarheid, die geen bewijs meer nodig heeft. Als U zegt, dat tweemaal twee vier is, dan is dat een axioma, omdat niemand zal twijfelen aan de juistheid van Uw uitspraak. Wij hebben verschillende van die axioma's in het dagelijks leven en één ervan is, dat je op de kleintjes passen moet, wil je vooruitkomen in de wereld. Je behoeft nog niet eens iets bereikt te hebben, om de juistheid daarvan te onderstrepen.

Op zichzelf is daar dan ook niets tegen. Je kunt zelfs op goede principiële gronden een beschouwing houden over de noodzakelijkheid om een goed rentmeester te zijn, hetgeen inhoudt dat je evenzeer op de kleintjes letten moet.

Het wordt echter minder principieel, indien ditzelfde axioma ons tot gebruiken zou leiden, die niet door de beugel kunnen. Hieraan moesten wij denken, toen ons dezer dagen bekend werd tot welk een grote omvang de zendingen "giftparcels" hebben geleid.

We zijn met dat woord "giftparcel" wel aardig vertrouwd geraakt. Het goederenverkeer tussen verschillende landen is geregeld bij verdragen en het toezicht op dit goederenverkeer wordt uitgevoerd door de douane. Toen verschillende landen na de oorlog arm waren geworden, heeft men in andere landen de restricties een beetje verzacht, waardoor het mogelijk werd geschenken te zenden in de vorm van voedsel of kleding. Ook toen het ergste leed was geleden, is het min of meer algemeen gebruik geworden, dat voor geschenkzendingen of "giftparcels" geen invoerrechten verschuldigd zouden zijn.

Daar kon moeilijk iemand iets op tegen hebben. Indien vrienden of familieleden elkaar zo nu en dan eens iets ten geschenke willen geven, is het een goed ding, dat de douane daar niet altijd aan te pas behoeft te komen. Men kan zelfs zeggen, dat op deze wijze de internationale verhoudingen worden verbeterd.

Maar het is nimmer de bedoeling geweest, dat deze maatregel tot excessen zou leiden. Nog minder is er enig land in de wereld, dat zijn invoerrechten aan de kant heeft gezet. Maar naar wat ons van officiële zijde dezer dagen werd medegedeeld, lijkt het er op dat de "giftparcels" een moderne vorm van smokkelen is geworden. Om maar dicht bij huis te blijven: men wil graag iets uit Nederland hebben. Men stuurt het geld naar een familielid of vriend in Nederland, die daar het gewenste koopt en het als "giftparcel" naar Canada stuurt. Het komt hier binnen en — omdat het een "giftparcel" is, laat de douane het door zonder invoerrechten. Had echter de douane geweten, dat het een normale koop was, dat het geld dus vooruitgestuurd was en dat er van een cadeautje helemaal geen sprake is, dan zouden deze invoerrechten zeker zijn geheven.

Deze handelwijze heeft dusdanig grote vormen aangenomen, dat het de aandacht van de autoriteiten gaat trekken.

Doch afgezien daarvan, ook al zouden de autoriteiten van de prins geen kwaad weten, is het een kwaad, waartegen gewaarschuwd dient te worden. Niemand onzer zou voor smokkelaar aangezien willen worden. Dat zou niet alleen beneden onze waardigheid zijn, maar we zouden het eveneens volstrekt in tegenstelling tot onze overtuiging achten.

Maar met het bestellen en ontvangen van "giftparcels" die geen giftparcels zijn, doen wij in feite niets anders dan smokkelen. En smokkelen is aan de staat onthouden, wat haar rechtens toekomt in de vorm van invierrecht. Och ja, het gaat vaak maar om kleine bedragen. Moeten wij daar zoveel woorden aan wijden? Laten we oppassen, er zit meer aan vast dan wij denken. Er is geen ouder, die het maar laat gaan als zijn kind een cent wegpakt, omdat het maar zo'n klein bedrag is. Stelen is stelen. Bovendien hebben wij een naam hoog te houden. Wij zouden met elkaar niet graag willen, dat de Canadese autoriteiten een extra oogje hielden op die Nederlandse immigranten, omdat deze mensen op een zeer handige manier goederen "duty-free" importeren. Maar we zouden wel met elkaar willen, dat de Canadese douane kon zeggen: goeie lui, die Nederlanders, nooit behoef je bang te zijn dat ze je nemen.

D. F.

Goed nieuws voor Nova Scotia

HET STORA KOPPARBERG CONCERN ZAL $40 MILJOEN INVESTEREN IN NIEUWE HOUTPULP FABRIEK IN NOVA SCOTIA

Naar uit Halifax wordt gemeld, heeft de heer Karl Clauson, president van de tot Stora Kopparberg behorende Nova Scotia Pulp Limited in New York bevestigd, dat de mededeling van de provinciale regering van Nova Scotia dat op Cape Breton Island door genoemd concern, $40 miljoen zal worden geinvesteerd in een houtpulpfabriek, juist is. Men is reeds bezig in Point Tupper, gelegen aan de Canso Strait, die Cape Breton van de rest van Nova Scotia scheidt, 130 hectare grond bouwrijp te maken. In het volgende voorjaar zal met de bouw van de houtpulpfabriek worden begonnen. Men hoopt dat het bedrijf medio 1962 in productie zal komen. Het zal aanvankelijk aan 2000 mensen werkgelegenheid bieden; een aantal dat, wanneer het bedrijf op volle capaciteit werkt, zal worden verdubbeld.

Het raakt vol!

Nederland dichtstbevolkte land ter wereld.

Volgens het Statistische Jaarboek 1958 van de Verenigde Naties was Nederland - wanneer men de zgn. stad-staten (Monaco, Vaticaanstad, Signapore e.d.) niet mederekent - met 340 inwoners per km^2, het dichtstbevolkte land ter wereld.

Volgens genoemd Jaarboek was het aantal inwoners per km_2 in België 295, Groot Brittanië 212, West-Duitsland 208, Frankrijk 80, U.S.A. 22 en Japan 246.

Voor minder dan drie dollars

vindt U bij ons dit schattige stelletje

PERENBLOESEM

van Hollandia-trico.

Verrukkelijke luxe, verrassend voordelig.

Bij alle JANKOK agenten.

JANKOK Ltd.

WILLOWDALE ONTARIO

Zoekt U een Huis?

Zie

JAN STRUIK

Vertegenwoordiger van

KEN WILES - TORONTO

CH 6-3998

DE FABRIEK DIE ZOVEEL.... IN HAAR KOEK DOET

PAREL CANDIJKOEK

peijnenburg

Geïmporteerd door:

WM. VEENSTRA IMPORTS - WESTON, Ont.

THE WIDEST SELECTION OF

RELIGIOUS BOOKS

you will find at

KUNTZ & VANDERIET BOOKS

(combination of Kuntz & Kooi Press and Vanderiet's Bookstore)

215 Main Street N., WESTON, ONT. (tel. CH 1-3308)

151 Mohawk Rd. E., HAMILTON, ONT. (tel. FU 5-7707)

SOCIETIES ASK FOR OUR CATALOG!

Write to P.O. BOX 241 - WESTON, ONT.

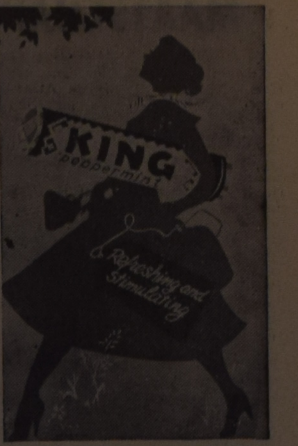

KING PEPERMUNT

STEEDS DE BESTE

Vraagt Uw winkelier

ON YOUR WAY

TO GOD BE THE GLORY

For of him, and through him, and unto him, are all things.
To him be the glory for ever.
Romans 11:36

Jesus was on His way to glory. Prior to His ascension. He emphatically told the aposles, "But ye shall receive power, after that the Holy Ghost is come upon you: and ye shall be withnesses unto me both in Jeruzalem, and in Samaria, and unto the uttermost part of the earth." Acts 1:8.

The apostles were now on their way to await the day of Pentecost. Pentecost has come. The Spirit gives power in order that Christ's disciples may be faithful witnesses.

During the month of August more than five hundred young Calvinists — disciples of the Lord — were on their way to Edmonton, Alberta, Can. Many sons and daughters of the Reformation traveled over two thousand miles to attend the Fortieth Anniversary Convention. The Young Calvinists of Canada made contact with young disciples from other parts of North America. This International Convention was a great gathering, for we stood before a great God and heard excellent mesages on a great theme, "To God Be The Glory."

A few hundred non-Christian Reformed people attended the large combined church service on Sunday evening. We, with them, were inspired to hear Rev. P. Eldersveld preach on the theme, "The Science of the Times."

On our way home the unforgettable challenge reminded us that we, Young Calvinists, must make our Christian contacts in every area of life. May you go on your way rejoicing, speaking always for the Lord.

G. Vanden Berg

Gaat U verhuizen?

dan naar:

VAN'S MOVING & CARTAGE

(eigenaar J. Vander Wal)

Speciaal ingericht voor het vervoer van Emigratiekisten. Verder: Van, Stake, Dump en Platformtrucks.

RO 2-7445

44 GLENWOOD AVE., TORONTO

LEER CANADA KENNEN - PER TREIN!

REIS PER CNR NU

Betaal later

$ 100.00 minimum, 10% down — tot 24 maanden tijd om af te betalen, afhankelijk van het restantbedrag. Gecombineerde trein-boot reizen kunnen ook geregeld worden.

- Grote keuze in dag en nacht accomodatie.
- 150 lb. bagage mag vrij vervoerd per CNR.

TWEE SNELTREINEN DAGELIJKS OOST EN WEST

SUPER Continental en Continental

Informaties en reservaties verzorgt Uw Canadian National Reisbureau.

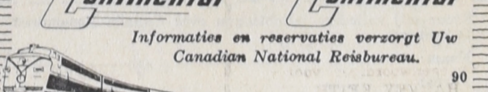

90

CANADIAN NATIONAL RAILWAYS

KERKNIEUWS

CHR. REF. CHURCH

Tweetal te Brockville, Ont. als Home Missionary voor de Atlantische provincies H. Vander Klay te Owen Sound, Ont. en A. Persenaire te Dundas, Ont.

Aangenomen naar Ingersoll, Ont. Cand. H. Kwantes.

Naar Granum, Alta, Cand. H. Bouma.

Beroepen te Lacombe, Alta. H. Bajema te Hudsonville, ich.

Bedankt voor Chicago (Auburn Park) Ill., J. H. Piersma te Edmonton, Alta.

Voor St. Thomas, Ont. W. Van Dijk te St. Catharines, Ont.

Voor Clinton, Ont. W. Van Dijk te St. Catharines, Ont.

Voor Listowel-Lucqnow, Ont. J. Quartel te Wyoming, Ont.

Bedankt voor Zeeland, Mich. (Bethel) H. A. Venema te Toronto, Ont.

CAN. REFORMED CHURCH

Beroepen te Toronto, Ont. als zendeling voor Nieuw Guinea H. Knigge te Groningen.

CHR. REF. CHURCH

Het adres van Rev. B. Bruxvoort die het beroep aannam als Home Missionary naar Toronto II voor het Cochrane New Liskaerd District is: 100 John Street, New Liskaerd, Ont.

„Unionville"

STUDIECONFERENTIE

In de Conferentieboerderij "Cherry Hill" te Unionville werd op 1, 2 en 3 September een studieconferentie gehouden door de Association for Reformed Scientific Studies. Het was een van de eerste publieke activiteiten van deze organisatie en is buitengewoon goed geslaagd. De opkomst van deelnemers, studenten en andere belangstellenden was boven verwachting; de sprekers waren drie prominente wetenschapsmensen van naam: Prof. Dr. Allan L. Farris, professor in Kerkgeschiedenis aan Knox College te Toronto hield drie lectures over "The Christian Approach to History; Prof. Dr. H. Evan Runner, professor in Filosofie aan Calvin College te Grand Rapids sprak over "The Christian Approach to Education" en Prof. Dr. Ir. H. Van Riessen, professor in Filosofie aan de Technische Hogeschool te Delft over "The Christian Approach to Society".

Wij hebben enige uren in de gezellige, ongedwongen sfeer van deze conferentie mogen doorbrengen en meegenoten van een diepschrifttuurlijk filosofisch betoog aangaande de crisis, welke in de maatschappij merkbaar is tengevolge van het verlies aan vrijheid en verantwoordelijkheid door de voortschrijdende toepassing van de wetenschap in het dagelijks leven. Professor Van Riessen wist hierover niet alleen schokkende, maar ook ontdekkende dingen te zeggen. De toepassing van allerlei takken van wetenschap in de gang van het mensenleven berooft de persoon van de positie, waartoe God hem geschapen heeft; een vrij en verantwoordelijk individu wordt een nummer in een plan. De wetenschap heeft de neiging, alles te plannen, alles te regelen, tot zelfs de godsdienst toe. Waarom? Het is een zoeken en streven naar security en macht, die echter leidt tot steeds grotere insecurity voor de persoon. In zijn pogingen om als God te zijn, heeft de moderne mens zijn God verloren. Het enige antwoord op deze crisis is **geloof**, het enig ware geloof, dat de mens geheel en al afhankelijk maakt van God, want alleen dat is ware vrijheid.

Met enkele eenvoudige woorden hebben we hier geprobeerd, onze lezers een indruk te geven van wat er op deze studieconferentie te genieten en te leren viel. Er was zeer terecht een dankbare stemming onder de aanwezigen. Dankbaarheid voor het feit, dat er in een wereld van goddeloos toegepaste wetenschap nog mensen bestaan, die niet buiten, maar midden in de wetenschapswereld dwaas genoeg zijn om het geloof in God te stellen boven het geloof in de wetenschap. Die het Goddelijke antwoord durven spreken op de academische kwestie: "Wat is waarheid?". Die een uitroepteken durven schrijven, waar hun collega's vraagtekens stellen.

Wij hopen volgende week een meer volledig verslag van deze belangrijke conferentie te kunnen plaatsen van de hand van iemand, die de gehele conferentie heeft bijgewoond, maar het verheugt ons, dat wij alvast mochten meedelen hoe goed het geweest is.

Ad. O.

Voor Toronto en Omgeving

zal D.V. DONDERDAG 16 SEPTEMBER a.s.

Prof. Dr. Ir. H. Van Riessen

spreken over

"De Maatschappij der Toekomst"

in de SECOND CHRISTIAN REFORMED CHURCH
110 Albion Rd., tussen Weston en Thistletown.

Aanvang 8 uur

Sing Song en Zang van Chr. Choir, Brampton.

TOEGANG VRIJ — OUD EN JONG IS WELKOM

Krijgt Canada een nieuwe arbeiderspartij?

Het is een merkwaardig feit dat het geestelijk middelpunt van het canadese socialisme niet in de enorme industriesteden Montreal en Toronto ligt, maar in Winnipeg dat evenzeer een landbouw- als een industriecentrum is. In deze stad trad het links-georienteerde radicalisme voor het eerst in het politieke leven van Canada, door de verbitterde algemene staking van 1919. Winnipeg was de geboorteplaats van de Commonwealth Co-operative Federation (CCF), het canadese equivalent van de Sociaal-democratische partijen in West-Europa.

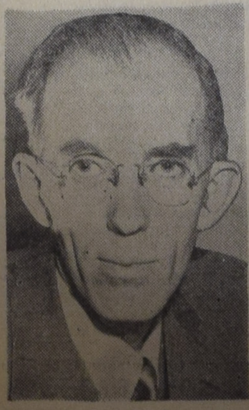

Stanley Knowles

In deze stad werd ook tijdens de conventie van het Canadian Labour Congress in april 1958 het plan gevormd voor een nieuwe canadese linkse partij die de CCF, de CLC en de landbouworganisaties in een politieke unie zou verenigen.

Voor de buitenstaander is het niet gemakkelijk te begrijpen waarom Canada een nieuwe socialistische partij nodig zou hebben. Het is het feit dat de CCF, die in 1932 door wijlen James Shaver Woodsworth opgericht werd, niet veel succes gehad heeft in de 27 jaar van haar bestaan. Haar vertegenwoordiging in het federale parlement is tot acht leden gedaald. De CCF vormt de regering in Saskatchewan, is tamelijk sterk in British Columbia en heeft vaste voet in Ontario en Manitoba. Maar zij is er verre van, een sterkte te bezitten die nodig is om haar programma van sociale en economische hervorming door te voeren, zoals dat in het Regina Manifesto van 1933 werd uitgestippeld.

De vraag is echter: kan een nieuwe Labour partij, die weer van onder af aan begint met een schone lei wat betreft leiders en programma, meer succes hebben dan de oude CCF? Het is toch zeker niet noodzakelijk een nieuwe partij te vormen om de volle medewerking van de CLC te verkrijgen.

Ook zou op het eerste gezicht niet waarschijnlijk lijken dat een nieuwe linkse partij de landbouwers meer zou aanspreken dan de bestaande partij.

Misschien zit de CCF te vast aan haar programma om in staat te zijn dit nog te wijzigen, en is dit programma in werkelijkheid een hindernis voor de groei van de partij. De socialistische partijen zijn in Europa alle in de 19e en in het begin van de 20e eeuw begonnen, toen de arbeider zich verdediging ging en vocht voor loon en zekerheid in een wereld die over het algemeen apathisch stond tegenover sociale hervormingen.

De CCF is ook voortgekomen uit de Grote Depressie en het Regina Manifesto laat dit maar al te duidelijk zien. Maar de condities zijn zeer veranderd in Canada. Het standsverschil is in het algemeen kleiner geworden. De handarbeider bezit meestal een even goede auto, gebruikt even goede maaltijden, leeft in een even goed huis als de leden van de meeste andere maatschappelijke kringen. De redenen van bestaan voor een "arbeidspartij" is grotendeels opgeheven door de uitwisseling van de economische verschillen tussen de arbeider en zijn vroeger welvarende medeburger.

Zelfs in arbeidskringen heerst er grote tegenstand. Daar tegenover staat dat het enthousiasme en de drijfkracht van een opmerkelijk man zoals Mr. Stanley Knowles, CCF politicus en uitvoerend Vice-President van de CLC, het waarschijnlijk maken dat er iets uit dit plan zal groeien. Hoe dan ook, de vorming van deze nieuwe politieke groepering is een bijzonder belangwekkend feit, en wel zeer de moeite waard gadegeslagen te worden. (C.S.)

Wederom verrijkte de Heere ons met de geboorte van een welgeschapen dochtertje en zusje, die wij

DOREEN ELIZABETH

noemen. Alles wel.

C. Kort.
L. Kort—Alkema.

Winona, 29 Aug. 1959.
McNeilly Road.

Na een geduldig gedragen lijden nam de Here op 31 Augustus tot Zich in Zijn heerlijkheid ons lief dochtertje en zusje

SIJGJE (Sieta),

in de leeftijd van 8 jaar en 9 maanden. Zij verdroeg haar lijden voor de Here en getuigde met blijdschap naar Jezus te gaan.

C. Houweling.
A. Houweling—Van Ardenne.
Piet.
Jack.
Ries.
Leny.
Ria.
Ada.
Corry.
Kees.

New Westminster, B.C.
161 E. 12th Ave.

Met droefheid geven wij te kennen dat de Heere ons dochtertje en zusje

ELISABETH MOBACH,

na enkele uren ons toevertrouwd te hebben, weer tot Zich heeft genomen in heerlijkheid.

Luc. 18 : 16.

Mr. and Mrs. D. W. Mobach.
Bernard.
Jacqueline.
Martin.

Picton, Ont.
Aug. 30, 1959.

Wie heeft een rustige ZIT-SLAAPKAMER over voor een student? Omgeving Lorentz Park-Eglinton Ave. East, Toronto. J. C. Bakker, R.R. 3, St. Catharines, Ont.

Gevraagd in een eenvoudig gezin een HUISHOUDSTER liefst tussen veertig en vijftig jaar. Man met drie kinderen, 20, 18 en 12 jaar. Brieven aan J. Vanderlaan, 446 Queen St., Wallaceburg, Ont.

100 Acre Dairy Farm

Goede gebouwen, melkcontract, alle machinerieën. Best vee en zeer goede grond, aan harde weg, 4 mijl van de kerk in Wellandport. De schoolbus gaat bij de farm langs. Vraagprijs $ 36,500.00, down $ 10,000.

13 ACRE FARM, 4 mijl van Jarvis aan highway 6, 4 kamer huis, barns, houten silo, beste tractor en ploeg, bulk cooler, enz. enz. Jersey cows, melkgeld tussen $ 500 en $ 600 per maand. Vraagprijs $ 25,000 met $ 6,000.00 down.

100 ACRE FARM. Groot huis, barn voor 12,000 broilers. Vraagprijs $ 30,000 met $ 12,000 down.

JACK BIJLSMA
REAL ESTATE
1607 Kingt St. E., Hamilton, Ont.
Bel LI 9-3894

FARMS FARMS

PRACHTIG EIGENDOM — GELEGEN NAAST CHRISTIAN CHURCH EN SCHOOL

1 ACRE met 8 kamer modern huis, greenhouse met mogelijkheden voor winkelhuis en verdere uitbreiding. Vraagprijs $ 18,000 met $ 4—5000 down, afbetalingen overeen te komen.

195 ACRES. Indien U houdt van natuurschoon dan moet U zeker deze farm bekijken. Boven op een heuvel staat een 12 kamer gemoderniseerd huis, vanwaar U de gehele schilderachtige omgeving kunt bekijken. Er zijn ook 2 kleinere huizen, door de weilanden loopt jaar-rond stromend waten met 2 natuurlijke watervallen. Er zijn wat machines, 14 koeien en 4 stuks jongvee. De grote schuren hebben een weinig reparatie nodig. Vraagprijs is $ 33,000, maar de eigenaar is handelbaar voor goede koper.

Contact: Medard Verdegem
3 Benson Drive, St. Catharines, Ont. - Phone WE 4-1948
S. D. Costen & Co. Ltd.
24 King Street, St. Catharines - Ph. MU 5-5447

Wanted immediately:

EXPERIENCED TRUCKDRIVER

Steady employment. Must speak good English. W. De Haan and Son, Phone 260, New Hamburg, Ont.

Wij weven voor U
AVONDMAAL-TAFELGOED
in elke gewenste maat
LINNEN- EN DAMASTWEVERIJ
W. J. v. Hoogerwou & Zn.
Boxtel

Huishoud Linnengoed in de bekende Hollandse degelijke kwaliteit.

Vraagt ons om bemonsterde offerte.

Wij leveren ook rechtstreeks aan particulieren.

DAIRY FARM TE KOOP

Melkcontract met goede dairy

Deze farm is gelegen aan goede highway, slechts 4 mijl van Welland en heeft uitstekende grond.

Goed onderhouden huis met 4 slaapkamers. Zeer goede barn, 36' x 60'. Grote machineschuur, ruime kippen- en varkenshokken. 12 stuks vee, meest Holstein, 50 legkippen, alle benodigde machinerieën in goede staat van onderhoud. Grote voorraad hooi, stro en granen. De eigenaar van deze farm is door een ongeval overleden en de weduwe wil thans verkopen.

Prijs $ 28,000.— met $ 8,000.— down. $ 20,000.— hypotheek beschikbaar tegen 6% met betalingen van $ 150.— per maand, rente en aflossing inbegrepen.

Indien U zelf over vijf of zes duizend dollar beschikt, ligt deze farm in Uw bereik. Wij zorgen voor de financiering van de rest. Vraagt verdere inlichtingen aan:

KRAAIJ AND SCHRIEL, REALTORS
29½ KING STREET — ST. CATHARINES, ONT.
Tel. MUtual 2-9545
Na 6 uur 's avonds: WEbster 4-1813 of WEbster 4-1563

DUTCH BOOKSTORE
H. VAN PELT
25 Hiawatha St., - ST. THOMAS
Voor het Hollandse boek zijn wij het VOORDELIGSTE ADRES
Vraagt onze lijsten!

UW VERTROUWD ADRES VOOR
Real Estate in Toronto
IS
Gerrit Broos
Vertegenwoordiger voor HARVEY KEITH.
181 Eglinton Ave. E., Toronto.
Telefoon:
Bus. HU 7-3333 Res. BA 5-5139

ST. NICOLAASTOCHT S.S. RIJNDAM

U hebt nu de meeste keus voor een goede plaats. Geef U daarom zo spoedig mogelijk op voor onze groep onder deskundige leiding, zonder extra kosten.

Vertrek van Montreal (inscheping) Zaterdagavond 21 november.

Koops Travel Service
Het grootste Nederlandse Reisbureau in Canada
Postbox 176 - Shopping Centre - BURLINGTON, ONT.
Tel.: NE 4-1818 (dag en nacht). Donderd. en Vrijdag open tot 9 u.

CLASSIFIED ADS

ARE EASY AND NOT EXPENSIVE

Pay your advertisement when you send it in. See our new standard-rates below:

— — —

Birth-announcements	$ 2.50
Engagement-announcements	$ 2.50
Marriage and anniversaries	$ 3.50
Notifications of death	$ 3.50

— — —

"For Sale" and "Want" advertisements up to 40 words $ 2.00.
For every word more 5 ¢.
For "letters under number" $ 0.50 extra.

Send your payment together with your ad to:

Calvinist-Contact
Box 312, Station B,
Hamilton, Ont.

Grateful to the Lord and with joy we announce the birth of a daughter

JUDITH ELAINE

Mr. and Mrs.
Peter J. DeGelder.

R.R. 6, Brantford, Ont.

Sept. 2, 1959.

Op 11 September hopen onze geliefde ouders

A. J. ANDREE
en
J. ANDREE ged. REGNERUS

de dag te herdenken dat zij voor 40 jaar door de band des huwelijks zijn verbonden.

Dat de Here hen nog vele jaren voor elkaar en voor ons moge sparen is de wens van hun dankbare kinderen en kleinkinderen.

Jake en Clara
Mary en John (Vander Ley)
Bob en Margaret
Andy en Ann
Shirley en Peter (Mantel)
Louise en Nel
en 19 kleinkinderen.

R.R. #2 Branchton, Ont.

Receptie in de basement van de Calvin Chr. Ref. Church te Dundas, Ont.

Met dank aan God en vreugde hebben wij op 21 Augustus 1959 met onze ouders

W. VAN RIJN
en
J. VAN RIJN—LE CLERG

de dag herdacht, dat zij 40 jaar geleden in het huwelijk traden.

Wij hopen dat ze nog vele jaren voor elkaar en voor ons gespaard mogen blijven.

Teun en Agnes.
Kees en Adrie.
Janet.

Op 11 September hopen wij D.V. met onze geliefde ouders en grootouders

H. C. VANDERLOO
en
J. VANDERLOO—BOGERD

hun 35-jarige echtvereniging te herdenken.

Dat de Here hen nog lang in gezondheid moge sparen is de wens van hun dankbare kinderen.

Henk & Annie.
Sija & Klaas.
Truus & Wim.
En kleinkinderen.

1924 — 1959
Sept. 18th

The Lord willing we hope to commemorate the 35th wedding anniversary of our beloved parents

WILLIAM F. VEENHOF
and
ADRIANE C. VAN OS

May God grant them many more years.

Their grateful children:
Bill and Dorothy Veenhof, Brampton.
Nick and Jane Veenhof, St. Catharines.
Jan and Janny Bysterbosch, Zwolle, Ned.
Fred and Dinah Veenhof, North Bay.
Tony.
And 7 grandchildren.

159 Lock St., Merriton, Ont.

Hiermede betuigt de Vrouwenver. haar hartelijke deelneming aan Mrs. E. J. Cooke met het verlies van haar echtgenoot op 17 Aug. j.l. 1959,

Mr. E. J. COOKE.

Zijn getuigenis dat hij naar Jezus ging zij haar tot grote troost.

De Vrouwenvereniging "Bid en Werk" te Cornwall, Ont.:
Mrs. R. H. Hooker, Pres.
Mrs. J. Oosterheerd, Sec.

The Ladner Christian School is in need of

A TEACHER

for the 4-5-6 grades. Anyone interested please contact Mr. J. H. Van Tol, Ladner, B.C. Phone: Whitney 6-2531.

Plaats in Dunnville voor

GEZIN OP DAIRY FARM

en voor een

PLUMBER

Enige ervaring gewenst. Chr. Ref. Church en Chr School aanwezig. Schrijf Mr. A. Van der Heide, R.R. 8, Dunnville, Ont.

Eenv. jongeman, 35 j., Chr. Ref., zoekt

KENNISMAKING

met meisje, leeftijd tot 35 j. Brieven (Dutch or English) met foto onder no. 1246, % Calv.-Contact, P.O. Box 312. Station B, Hamilton, Ont. (Any place in Canada & U.S.A.)

7½ Bus Melkcontract

Groot huis geschikt voor twee gezinnen. 2 keukens, grote kamers, heet en koud water. Grote barns, silo, bulk cooler, diesel tractor, baler, combine, enz. enz. 140 acres, 3 mijl van Smithville. Vraagprijs $ 47,000.00, met een $ 15,000.00 down.

JACK BIJLSMA
REAL ESTATE
1607 Kingt St. E., Hamilton, Ont.
Bel LI 9-3894

VAN DELFT'S BOOKHOUSE

Wij zijn ruim gesorteerd in **Toneelstukken, Voordrachten en Samenspraken.**

Muziekboeken, losse orgelmuziek, muziek voor eerst beginnenden.

Grote sortering losse muziek voor zangkoren.

Hollandse Gramofoonplaten.

Vraag prijslijst of zichtzending.
223 Hess St. S., Hamilton, Ont.

Voor goede prijzen en vlugge opruiming van Uw dood vee
Telephone (collect)
Ancaster MI 8-3939
GEORGE LUNSHOF

Gaat U naar Holland?

Reis per Holland-Amerika Lijn
Famous for Service

J. VANDER VLIET
304 Dundas St. W. - Telef. 4641
TRENTON, ONT.

JOHN BROEKSTRA
Watchmaker

GRIMSBY, ONT.

Phone WH 5-5611 and WH 5-5712

DUXBURY
TRAVEL SERVICE

Agent: TCA, KLM, Holland-America Line, Europe-Canada Line

BRAMPTON, ONT.

85 Main St. N. Phone GL 1-4288
Agent Canadian National Railway

Achtste

Sint Nicolaas reis

RYNDAM 22 Nov.

van **MONTREAL*** en **QUEBEC**

*Bij zonsopgang—inscheping de avond voor vertrek.
Aankomst Rotterdam 1 Dec.

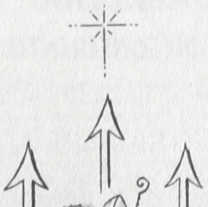

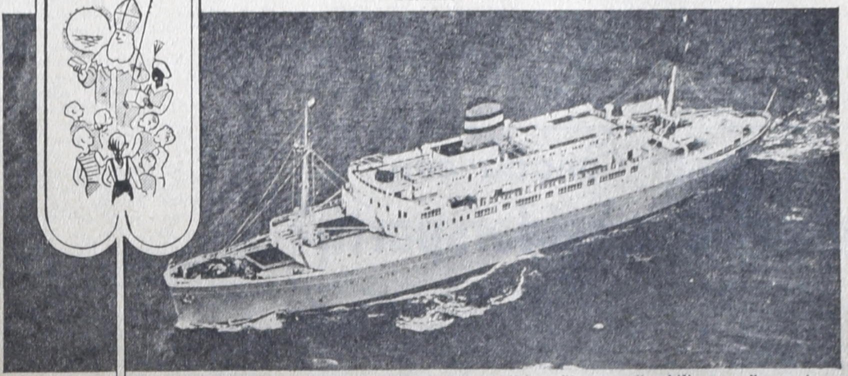

s.s. RYNDAM (15,015 ton) volledig "airconditioned" en van "stabilizatoren" voorzien.

Échte Gezelligheid vindt U alleen op een schip,

OMDAT U 9 dagen voor allerlei pretjes hebt; 9 dagen om oude banden weer aan te knopen en om nieuwe vrienden te maken.

Omdat U op dit mooie en geriefelijke schip ruimte te over hebt om Uw benen te strekken, om uit te rusten, om aan sport te doen, om het leven aan boord ten volle te genieten.

Omdat op de Ryndam de voornaamste lounges, dekken, eetzalen, bibliotheek en winkelgalerij volledig ter Uwer beschikking staan wanneer U toeristenklasse reist.

Omdat U de kinderen met een gerust hart kunt meenemen in de wetenschap dat ze zich met elkaar amuseren zullen, met feestjes en allerlei georganiseerde pretjes. Dat ze hun eigen speelkamers hebben en dat ze bezoek van Sinterklaas en zwarte Piet zullen krijgen met cadeautjes voor de jongens en de meisjes.

Omdat een reis op de Ryndam alleen maar te vergelijken is met een verblijf in een mooi hotel in een badplaats, met 3 volmaakte maaltijden per dag, afgewisseld door allerlei "snacks," alles zonder extra kosten. De minimum toeristenklasse-prijs is $181,50 van Montreal en Quebec naar Rotterdam. (Beperkte 1ste klasse accomodatie beschikbaar vanaf $252.)

Omdat de heer Walter Mees van ons kantoor in Vancouver gedurende deze reis Uw opgewekte gastheer zal zijn; geen moeite zal hem te veel zijn om deze reis voor U tot een onvergetelijke vacantie te maken.

Omdat U volledige ontspanning vinden zult op het van "stabilizatoren" voorziene Nederlandsche schip "Ryndam" met zijn staf van experts. En U zult ruimschoots op tijd in Rotterdam zijn om Uw eigen Sinterklaas-viering niet mis te lopen.

"IT'S GOOD TO BE ON A WELL-RUN SHIP"

Boekt tijdig bij Uw reisbureau.

Holland-Amerika Lijn

MONTREAL: Dominion Sq. Bldg., 1010 St. Catherine St. West
TORONTO: 159 Bay Street • WINNIPEG: Room 405, Royal Bank Bldg.
HALIFAX: Maritime Life Assurance Bldg., 65 Spring Garden Road • VANCOUVER: 540 Burrard Street

---

BOEK NU

voor de ST. NICOLAASAFVAART van de RIJNDAM op onze groep onder deskundige leiding vanaf Hamilton en Toronto.

KOOPS TRAVEL SERVICE

HET GROOTSTE NEDERLANDSE REISBUREAU IN CANADA

POSTBOX 176 - SHOPPING CENTRE - BURLINGTON, ONT.
Telefoon: NE 4-1813 (dag en nacht). Donderdag en Vrijdag open tot 9 uur.

WILLEM G. POOLMAN

advocaat
notaris
meester in de rechten

200 Bay St., Toronto
tel.: EM 6 3949
's avonds HU 1-8283

NEDERLANDSE EN CANADESE RECHTSADVIEZEN

Voor dat U een huis koopt of laat bouwen, Stelt U dan eerst in verbinding met

NIAGARA BUILDERS
LTD.

N.H.A. & CUSTOM BUILT HOMES
GENERAL CONTRACTING

Degelijke constructie, prima afwerking door eerste klas vaklui met het beste materiaal beschikbaar. Lage downpayments. Vele verschillende modellen in aanbouw en te bezichtigen.
Inlichtingen bij: E. Langendoen
7 Lakeview St. Catharines, Ont. WE 4-1801

WERFT ABONNEES VOOR „CALVINIST-CONTACT"

ABONNEMENTSFORMULIER

Hierbij geef ik op als abonné van Calvinist-Contact
Naam ...
Post-adres ...
...
Aangebracht door: ...
Naam ...
Post-adres ...
...
Aanbrengpremie: ...

Zendt dit formulier met het abonnementsgeld ad $ 4.00 in cash/money-order/cheque (bij cheque 15 ¢ extra voor bankkosten) naar "Calvinist-Contact", Box 312, Station B, Hamilton, Ont.

Aan:
Calvinist-Contact, Box 312, Stat. B, Hamilton, Ont.

ADRES VERANDERING

NIEUW ADRES:
Naam ...
Post-adres ...
...
...

OUD ADRES:
...
...